京城日報
朝刊
日本朝夕刊共六頁

這々の態で遁走
敵機又もや香港空襲

【香港廿八日同盟】廿五、六日香港空襲を企圖しわが艦艇の防空陣に這々の態で遁走した敵航空部隊は性懲もなくまたもや廿八日午前十一時頃香港に來襲したが、わが空陸の防空部隊の攻撃にさらに一機を失ひ香港空襲失敗の記録に一頁を加へたのみに終つた、右につき香港占領地總督部より左の通り發表された

香港占領地總督部發表(廿八日十二時)廿八日十一時頃カーチスP四〇型十四機編隊より成る敵機香港上空に襲來せるも、待機中のわが航空部隊並に地上防空部隊の的確なる攻撃により敗殘の爆彈を投下せるのみにて西方に遁走せり、本空中戰において敵機一機を確實に撃墜せり、われに損害なし

新マニラ市制

【マニラ廿八日同盟】大マニラ市では新事態に即應して市政の円滑なる運營を期するため從來の區制を改正し、全市を十二區に分割、各區に區役所を設置するとともに新たに區長を任命することゝなつた、新區制度は十一月一日から實施されるが從來のマニラ市のみでも十四區に別れてゐたのが今次の改正により四區となり、また從來市長のもとに七名の副市長がゐたが今回の改正により副市長は一名を殘し他は區長として就任することゝなつた、區制區名は全部タガログ語で命名されバグンバヤン(新しき街)、バグンジワ(新精神)などの新生比島の首都として相應しい名稱が命名されてゐる

殉國實践へ不動の體制
知事會議劃期的成果を擧ぐ

百年の長期を戰ひ拔かんと構へられる大東亞戰を總力戰と規定して起つた半島銃後陣營の基礎をなす食糧問題が旱害の後を受けて極めて困難なる情勢下に明十八米穀年度へ移すに當り總督府は統治史の最終段階を劃さんとする徴兵令實施準備との緊急なる戰時二大課題を完璧に處理完遂せしむべく、まづ指導行政力の振興と刷新、それの强力かつ彈力性ある浸透力を十全なる現情把握から出發せしめた戰一總結集による運用にその所期前提がかゝると初の大英斷を斷行、行政陣營に新鮮、潑剌の氣を注入せる新陣容編成早々において廿七、八の二日間に亘り小磯統理下第二回の臨時道知事會議の緊急招集をみたのである、かゝる基礎事情から當然內容は緊迫性をもつて總てを貫くこととなつた戰時會議の性格をもつたのである、小磯總督はこゝに指導原理を〃殉國的精神の昂揚〃と明確なる規定をなした、消極的な從來行ひ來たつた指導官僚の再組織成を完成せずしては、全半島をあげて十分なる戰力の發揮に結集することは難しいとして、今次の會議目標を官僚の錬成、再編の最終的段階に推進せられたこととなつた ここにおいて會議は單なる形式主義に終ることは許されず中央地方を通じ全半島統理實踐に自ら殉國精神展開の誠實を示して〃官僚〃から〃國策の使徒〃に轉じ戰力增强の一點に集中、出席全員が統裁する者とされる者の區別を撤して討議協力をなしたのである、それは一家の興亡を決する家族會議に似た組織精神と同様なる性質のものであつた

二日間全意全力を盡し遂に挺身斷行總支持の下に戰時二課題の實践方策が決定をみたのである、かくして會議は緊迫せる戰時二課題の遂行不動體制確立とそれが表裏となつて議する官僚自身の殉國決死の覺悟完成がなしとげられることである、而してそれ自體を通じ、指導中核たる最高官僚陣營がガッチリ一點に方向を集めて組織されたことが完成された、かくして當面の二重大統理實踐の不動體制とこれを運用するに一分の間隙も許さぬ行政力の結集をみたことは正に戰時知事會議を飾るところの劃期的成果であつた

根本原則を確立

知事會議を事實において占めた明十八米穀年度における食糧對策は第一日午後を通じて一應の審議を終つたのであるが、さらに二日目午後も同問題に關して繼續し本府、各道とも各自がこの緊急處理の決意に立つて、それぞれの創意工夫をあげて邁進、こゝに自らが實踐の責任を負ふ總支持の食糧對策を確立し、午後六時遂に全日程の完了をみた、おほよその需給推進と各道供出額が相ともに戰はんとする家族精神において無限の政治力となり妥結され、事務的技術的のものは廿九日から開かれる各道産業部長、農務課長會議においてこれを最終的に決定されることとして根本原則を確立、總督が、總監が、知事が、自ら起ち上つて殉國實踐、決戰するの必勝體制を結成した

けふ産業部長會議

知事會議において決定せる明十八米穀年度における食糧對策を最終的に決定、實踐せしむとする當務關係者、各道産業部長、農務課長會議は廿九日午前九時半から第一會議室において田中總監の統裁下に開催される、まづ田中總監から訓示があり、協議事項に入る

一、十八米穀年度における食糧對策 一、同食糧需給推算を議題として知事會議の成案を中心に實踐具體策を樹立せしめることになつた

日泰文化協定成る
文化共榮圏建設の礎石
きのふ歴史的調印式

外務省發表(廿八日午後六時)日タイ兩國政府は兩國相互の認識及理解を增進し兩國間の文化關係を一層增進せしめるを以て兩國間の友好關係を益々强固ならしめるの目的をもつてかねて文化協定締結方折衝中なりしが今般兩國政府間に案文の一致を見、本二十八日午後五時半から外務大臣官邸において谷外務大臣と在京ディレックタイ國大使との間に日本國タイ國間文化協定に署名調印を了したり

【東京電話】わが國と泰國政府との間にかねて交渉中であつた日泰文化協定は正式交渉開始以來、満二ケ月目の廿八日午後五時半外務大臣官邸において谷外相、ディレック泰國大使以下日泰關係者廿餘名列席して嚴粛に歴史的調印式が行はれ、同日午後六時外務省より發表した、日本側から谷外相、山本次官以下松本條約局長、水野南洋局長、條約第一課佐藤、同第三課上野、南洋第一課原、同第二東光各課長、泰國大使館側ディレック大使、タビイ參事官、ラタナ一等書記官、タナット、コンシー各二等書記官、ピサン陸海軍武官などが列席、午後五時谷外相、ディレック大使署名を了し挨拶を交したのち一同祝杯をあげて日泰兩國不變の友好關係を慶祝した、なほ同協定は今後必要な國內手續きを經て御裁可を奏請するが、當局としては出來るだけ早く實施したい意向で萬端の手續を進めてゐる

友好關係更に增進

【東京電話】日泰文化協定がもつ意義は極めて重且大である、大東亞戰爭は從來とも友好的であつた日泰關係に一時期を劃する飛躍をもたらし、大東亞戰爭勃發當日の昨年十二月八日には泰國は皇軍に對しその自由通過を容認して協力的態度を明かにしたが、廿一日には帝國とともに米英撃滅、大東亞解放の建設戰を戰ひ拔かんとする泰國の毅然決意に基き日泰攻守同盟が成立、こゝに泰國軍は皇軍と共同作戰をとることとなり、從來マレー、ビルマ作戰に泰國軍の協力ぶりは皇國上下の感歎措かざるところであつたが、さらに泰國は經濟、文化の面においても帝國と水も洩らさぬ共同戰線を展開して來たすなはち經濟協力に關しては本年四月二十一日泰側代表ワニット無任所相と日本側代表西外務次官との間に調印成立を見た日泰爲替換算率改訂に關する協定により円貨とバーツ貨の等價を實現、さらに本年六月十八日ワニット氏と日銀結城總裁との間に帝國は日本銀行を通じて泰國に二億円の借款を供與すべき協定の正式調印が成立するなど着々提携實現を見つゝあつた、かくて日泰關係は軍事同盟、經濟協定をもつて牢固たる一蓮托生的形態を完成したが、今回さらに文化協定を加ふることによつて間然するところなき同盟關係が成立、ますます契り固きを加へたものといふべく、文化協定は日泰友好關係に最後の仕上げを加へたものである

また同協定はかねてこれが實現を各方面から切望されてゐた、大東亞文化共榮圏結成に最初の礎石を下した點でもその意義は正に歴史的のもので、すでにわが國を中心とする大東亞共榮圏內各國との間にはたとへば佛印の如くわが國際學友會との間に非公式な文化協定を結んでゐるものもあり、また滿洲國、中華民國の如くなんらの協定もないが實質的には大いに文化協力の實を擧げてゐるものもあり、これらの文化關係が兩國政府によつて正式の條約として締結されたのは大東亞共榮圏內では今回が最初のものであり、これを契機としてさらに共榮圏內各國との間にも急速にこの種正式協定の締結されて日本を中心とする顯然たる大文化共榮圏が一日も速く實現されることが望ましい

文化交流の一翼
◇…谷外相挨拶要旨

◇…そもそも帝國と泰國とは共に長き傳統に培はれた固有の文化を誇る東亞の二大獨立國であつて、その友好關係また古く兩國民は互に深い信愛の情を持ち續けて來たのであるが、最近においては昨年末の大東亞戰爭勃發とともに軍事、政治、經濟の各分野において最も緊密な協力を誓ひ、戰爭完遂と大東亞建設との歴史的偉業達成のためにともにく總力を擧げて邁進してゐるのである、然しながらこの力强い協力の基礎となりその源泉となるべき地盤を固めるためには兩國の文化に關する相互の研究、紹介をますます增進し、精神的理解をはかることが不可缺の要請であると考へるのである

◇…兩國官民の有識者は夙にこの事に思ひをいたし各々その具體化の方策について眞面目に考慮を進め努力を拂つて來たのであるが、右の目的達成のためには兩國間に文化的提携に關する協定を締結し、その基礎の上に立つて相互に協力施策することが最も有効確實な方法なりとのことに意見の一致を見た、よつて去る八月末わが方より協定案文を提示し正式に協定締結方を申入れたがその後僅かに二ケ月かくも急速円滿に妥結することゝなつたのは日泰兩國の理想と見解がその根柢において完全に一致してゐることを證するものであり、兩國が共同目的達成に對して有する熱意の現はれとして慶賀に堪へない次第である

◇…さらに本協定とそれに基く兩國の協力が爾餘の大東亞諸民族この間の文化的協力の模範となり、その文化の向上發展の方途を示し輝しい大東亞文化の交流の有力な一翼となることを思へば此の協定の意義とわれわれの使命とが殊のほか重大なことを

乾杯する谷外相(右)とデ大使(左) 電送

親善に曇りなし
◇…デ大使挨拶要旨

◇…たゞ今こゝに署名調印を了したる協定によつてわれわれ兩國は益々緊密なる關係により結ばれ、その友好關係はさらに一層增進せらるるに至つた、これは兩國政府の非常に欣快とするところであつて、これまで兩國は大東亞地域における平和および繁榮確立のため軍事經濟および政治各般にわたり協力してまゐつたのであるが右は現在または近き將來における利益のための物質的方面における協力であつたのである

◇…兩國は互にその由來の文化をよく維持してまゐつたのであるが、これはわれわれが固有の風習ならびに獨立および主權を愛し來つた證左であつて、この精神に基き兩國の友好關係が永遠に緊密に結ばれゆかんことを望むものである、たゞ今こゝに成立を見た文化協定はわれわれ兩國の友好關係が一點の曇りもない確固たる基礎の上に結ばれてゐることを示すものである すなはち右は兩國政府が本交渉開始以來相互に相手側の立場を理解し互讓的精神をもつて交渉に當つたためごく短時日にこの方面における兩國の關係の基礎樹立に關し意見の一致を見たもので、これは兩國の親善關係增進を示す好個の例證として稱讃せらるべきものであると信ずる

◇…本協定成立はたゞ兩國政府のためのみならず、更に喜ぶべきことには右が兩國民間の友好關係確立のためにも非常なる効果があるといふことである、これからは日本國民諸君も泰國民と相識り相親しむの機會が增しこれにより日本國民は泰國の思想および風習などをよく諒解するに至るとともにまた泰國民も同様古來よりの友邦日本國民の理想および風習などを知ることとなるものと存ずる

山脇正隆中將親補
ボルネオ方面 最高指揮官更迭

陸軍省發表(十月二十八日)本日左の如く發令せられたり

陸軍中將 侯爵 前田利爲

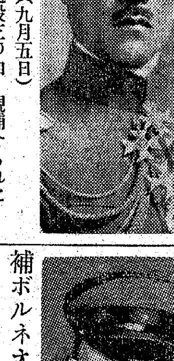

任陸軍大將(九月五日)

右後任として過般左の如く親補せられたり

陸軍中將 山脇正隆

補ボルネオ方面陸軍最高指揮官

前田利爲大將陣歿
九月五日飛行機事故

【東京電話】陸軍中將前田利爲侯は去る五月ボルネオ方面陸軍最高指揮官として皇軍の占領下大東亞共榮圏の一環たるボルネオへ赴任したが、九月五日航空機に搭乘、軍務に服行中、午前十一時頃サラワクのビンツル北方海上において隨行の副官臼井唯一少佐(當時大尉)および飛行班長阿野勝太郎一等飛行士とともに陣歿した、前田中將は同日附特旨をもつて位一級を進められ同時に陸軍大將に親任され後任には山脇正隆中將が過般親補せられ右に關し廿八日陸軍省から發表された

故前田最高指揮官はボルネオの新建設はまづ調査の第一歩からはじむべきであるとの方針の下に、着任以來四ケ月ほとんど席の温まる遑なく、船又は飛行機で各地を巡視、あるひは千古の原始林を踏分、あるひは河川の上流に遡り、鋭利な頭腦と旺盛な研究心によつてボルネオ軍政の基礎を築き上げいよいよ本格的建設の段階に入つた時不幸陣歿したもので、現地、中央ひとしく痛惜してゐる

前田大將に位一級追陞

【東京電話】畏き邊りでは前ボルネオ方面陸軍最高指揮官侯爵前田利爲大將に對し生前の功勞を嘉せられ廿八日左の如く位一級追陞の御沙汰あらせられた

故陸軍大將從二位勳一等 侯爵 前田利爲

敍正二位特旨を以て位一級追陞せらる

ボルネオ方面最高指揮官の後任として親補された山脇正隆中將は教育總監部本部長、陸軍次官、陸大校長など歷任、軍政に關する權威であり、いよいよ本格化したボルネオ建設には最適任の指導者として大いに期待される

前田大將略歴

前田利爲大將は東京出身、陸大を優等で卒業、大正四年英國出征軍に從軍後參謀本部々員、陸大兵學教官を經て軍事研究のため佛國に駐在、昭和二年英國駐在帝國大使館附武官となり同四年ロンドン海軍會議に全權隨員となつた、その後聯隊長、參謀本部課長、陸大兵學教官を歷任同十一年陸大校長に就任、次で滿洲派遣部隊長となり、本年四月ボルネオ方面陸軍最高指揮官

山脇中將略歴

高知縣の出身、陸大を優等卒、軍事研究のため露國駐在後教育總監部課員、ポーランド駐在帝國公使館附武官、參謀本部員、陸大兵學教官を歷任、昭和七年吳淞上陸、各地戰鬪に參加、同九年ポーランド兼ルーマニヤ駐在帝國公使館附武官として赴任後、整備局長、教育總監部本部長を經て同十三年十二月陸軍次官、同十五年現地部隊長、同十六年陸大校長

小磯總督
江原道初巡視

小磯總督は大野秘書官、松本海軍大佐、渡部地方課長、守山警務課長等を帶同して江原道の初度巡視を行ふが視察日程は次の通り

(卅日)午前九時十分京城驛出發午後零時五分春川着、直ちに江原神社參拜、引きつゞき江原道廳に入り小林知事以下廳員に訓示を行ひ市內を視察して同夜は春川泊り▲(卅一日)午前九時卅分自動車で春川出發途中楊平、麟蹄、襄陽三郡を視察、午後五時襄陽着、同地泊り▲(十一月一日)午前九時卅分自動車で襄陽出發途中農村を視察して江陵郡廳に立ちより中食のうへ再び自動車で江陵發、午後二時卅分三陟郡廳着、三陟開發會社、協同油脂工場を視察同夜は三陟泊り▲(二日)午前九時自動車で三陟出發、途中農村を視察しつゝ午後四時五十分原州着、同五時原州發、午後八時四十分清涼里着列車で歸任

消息

◇井坂圭一良氏(總督府東京出張所長)十月卅一日京城驛發〃のぞみ〃で赴任

社説
燦、南太平洋の戰果

一

我々が第二次ソロモン海戰の赫々たる大戰果を大いなる感激の中に聽いたのは去る八月廿七日であつた。それから約二ケ月我が大本營は沈黙して何も語らなかつたが、殺氣滿々たる南太平洋水域において必ずや世界の耳目を聳動するに足る大戰果が秘められてゐるであらうことを我々は密に期待してゐたのである。果してその捷報は來た。十月二十六日黎明より夜間にかけサンタクルーズ諸島北方海上にソロモン大海戰にも比すべき一大海戰が敢行されたのである。そしてまた第二次ソロモン海戰以來、そのソロモン水域においては驚くべき大戰果が帝國海軍によつて戰揚されてゐたのである。

二

苟しくも、敵アメリカ海軍記念日の當日發表されたこの二つの偉大なる戰果を前にして、我我はまづ改めて御稜威の下、この戰果の神靈の加護によることを思はざるを得ないのであるがなほ我が海軍將兵の見敵必殺の傳統的精神と挺身殉國の勇戰敢鬪による賜であることを思ひ、この偉大なる帝國海軍またしての偉業を心から讃仰すると共に、感謝感激の誠を捧げるものである。まことにその偉大なる戰果たるや世界を震駭せしめるに足るものであり、大東亞戰爭緒戰におけるあのハワイ海戰以來數次の海戰によつて名實共に世界第一等の海軍國にまで押し上げた金甌不壞の燦たる帝國海軍の威力を愈よ世界に確認せしめることゝなつたのである。

三

ハワイ海戰以來、全太平洋における米海軍の慘敗はあまりにも明瞭な大事實であるに拘らず米はこの全面的の敗戰を糊塗せんがためにその事實をヒタ隱しに隱蔽し、國民輿論に世界を欺瞞しつゞけて來たのであるが、一方においてはその巨大なる生産力を恃んで、失はれたる海軍勢力を增强しつゝ、機會あらば對日反攻の圖に出でんとする態勢を整へて來た。卽ち米海軍が金科玉條としてゐた戰艦第一主義を一擲して空母第一主義を採用空よりする對日攻撃を企圖してゐることは最近米國の必死の建艦計畫によつても明瞭であり、その對日攻撃のルートを孤立せる濠洲を基地として新しき帝國勢力圏を目標に北上の機を狙つてゐたことも十二分に察知出來るのである。第一次、第二次ソロモン海戰は明かにそれを物語つてゐる。今回の南太平洋海戰も米の同様企圖に基く對日反攻の新しき計畫であつたことは勿論で、さきに猛將ハルゼー中將を南太平洋方面司令長官に任命し、その指揮下に有力艦艇を結集して、再度大々的の反撃を策しつゝあつたことは今回發表された敵の損害の甚大であるに照しても、如何にその米艦隊が擴充强化されたものであつたかを示すものだ。

四

しかし今やその米國の對日反攻企圖は再び帝國海軍によつて木端微塵に粉碎された。その物質的、精神的打撃の如何に大なるかは全く想像するにあまりある。特にデマ宣傳の捏造狂ルーズベルトがこの儼然たる大事實を前にして、あさましくも敗戰の眞の姿を白日の下に暴露したことは痛快極まりなきところである。かくてこの大戰果の意義は敗戰米國をして益々失意のドン底に追ひこめると反對に帝國海軍をして益々偉大ならしめたところに重にして大なる所以がある。しかしながら國民はこの大海戰によつて示された米の熱烈なる反攻態勢が今後も依然としてつゞけられるであらうこと及び對日攻撃のための旺盛なる戰爭計畫が益々拍車をかけるであらうことに想ひを致し、我に於ても徒らに戰捷に醉はず、前線將兵の勇戰を深く感銘して益々戰力の充實、不敗の態勢完成に向つて一意邁進せねばならぬ。

前田大將陣歿

十月廿八日、陸軍省はボルネオ方面最高指揮官の更迭を發表したが、その更迭が前田最高指揮官の陣歿によるものであることを知り、世人は齊しく痛惜すると共に謹んでその偉勳に對し衷心より哀悼を捧ぐるのである。前田最高指揮官はその地に着任以來、炎熱のなか未開未踏の原始帶まで深く巡察、鋭意ボルネオ軍政の基礎づけに盡瘁、漸くその建設が本格的段階に入りたる時この不幸なる戰歿は惜みても餘りある痛恨事である。然るにその後任として今茲に山脇正隆中將の親補は、同中將がその閲歴において軍政の權威であるに於て、世人は大東亞共榮圏の一環の地が最適任の指導者を得たるを想ひその建設に愈よ信頼を深むるものである。

肺患者に 急告… (無料進呈)
……まちがつた治療法の爲あたら人生を失ふ肺病ロクマク患者よ、早く正しい根本療法の道によりて治しませう。……全快指導書……て無料進呈いたします。送料を止めて今すぐ「京城日報で見た」と書いて左記へハガキをお出しなさい。そして早くこの方法により病氣を治して喜びの朝にかゞやく日をお送り下さい……。
大阪 功德山徳林寺

約2割節電力で同じ明るさ……
二重コイル マツダランプ
電力をお國へ捧げませう
東京芝浦電氣株式會社

文藝春秋 十一月號 五十錢
十二月八日の反省 大串兎代夫
戰時生活の徹底 村松久義
日本女性に與ふ 澤潟久孝
東京城再遊記 瀧川政次郎
慟哭の愁 齋藤瀏
小說 旅 横光利一
滿洲建國十周年記念當選小說 經魚 檜山陸郎
座談會 日本農業の本質 小野武夫 大槻正男 早川孝太郎 吉植庄亮
繼承的史觀 田中忠雄
宣長の精神 高橋健
蘭印の學者 間宮茂輔
野鳥と人 中西悟堂
話の屑籠 菊池寬
支那隨論 太田宇之助
きのふけふ 谷崎潤一郎
わが愛讀文章 菊池寬
銃後豐稔(短歌) 森田麥秋
秋日抄(俳句) 中村汀女
秋の遠足(詩) 尾崎喜八
東京市麴町區內幸町二 文藝春秋社 振替東京一七六〇二番

尊皇攘夷
公論 三周年記念號 十一月號 第一公論社 東京銀座二ノ二
臣道論……鈴木重雄
勤皇の大義……常岡瀧雄
攘夷の精神……志村陸城
絶對觀尊皇……大內地山
尊皇攘夷の大道…影山正治
尊攘の思想…保田與重郎
尊攘と日本經濟…寺田彌吉
國學と攘夷…藤田德太郎
尊皇攘夷の眞義…雨谷菊夫
昭和戰爭經濟史 西谷彌兵衛
尊皇烈士傳
伴林光平…土橋眞吉
宇都宮默霖…齋藤鹿三郎
蒲生君平…武田勘治
生產戰爭・大東亞戰爭と支那人…時局建設問答
特輯 尊皇志士歌集 公論編輯部編

十一月號 日本評論 特價九十錢
生產戰線の强化 雨谷菊夫 田中精一 稻村順三 鈴木舜一 安藤政吉
現代日本の歴史的動向……肥後和男
常識・體驗及び學問……大熊信行
科學的精神と日本精神……秋澤修二
文藝時評…本多顯彰
日本文學の發生…折口信夫
ワーゲマン教授…勝利の確信…アドルフ・ヒトラア
再婚譚…岡本一平
會見記…長守善
ビルマ敗走記…クレア・ブース
小說 風炎…里見弴
座談會 萬葉と現代 折口信夫 森本治吉 西角井正慶 高崎正秀 風巻景次郎

主婦之友社新刊
司法次官 大森洪太著 明けゆく空 一圓八十錢(送料十五錢)
立教高等女學校長 細川武子著 夫と妻 二圓(送料十五錢)
既刊好評 ほゝゑむ心 大森洪太著 幸福なる生活 本多静六著
◎今すぐ近くの書店でお求めください。
主婦之友社

大東亞省等勅令案 樞府本會議で原案可決

【東京電話】大東亞省設置、内外地行政一元化ならびに行政簡素化の實施に伴ふ諸勅令案を審議する樞府本會議は　天皇陛下親臨のもとに廿八日午前十時より宮中に開催、樞府側原、鈴木正副議長以下各顧問官、政府側東條首相以下閣僚ならびに鈴木企畫院總裁、星野書記官長、森山法制局長官出席

一、行政簡素化實施のためにする内閣所屬部局および職員官制中改正の件ほか二十件
一、大東亞省官制ほか八件（内外地行政一元化に伴ふ諸勅令案を含む）

の二案件を上議、まづ久保田委員長より第二の件に關し委員會の經過ならびに結果につき報告あり、ついで鈴木委員長より第一の案件につき委員會の經過ならびに結果につき報告を行ひ、石井、清水、菅原、林、深井、小幡、伊澤、南（次）各顧問官より質問および意見の開陳あり、これに對し東條首相、岩村法相および森山法制局長官より各々答辯および意見の開陳あり採決に入り多數をもつて政府原案通り可決午後五時十分散會した

政府臨時閣議開催 勅令案を正式決定

【東京電話】大東亞省設置、内外地行政一元化ならびに行政簡素化實施に伴ふ諸勅令案は廿八日の樞密院定例本會議で政府原案通り可決をみたので政府は右諸勅令案の御下裁をうけて同日午後七時より臨時閣議を開催、左の如く御諮詢案三十件の勅令を正式決定し、ただちに上奏の手續きをとつたが右は一括十一月一日附官報號外をもつて公布即日實施される、なほ行政簡素化に伴ふ官吏待遇改善のうち戰時勤勞手當、臨時家族手當の支給に關する二勅令ほか四件も同日の閣議においてつぎの如く決定した

▲閣議決定勅令（樞密院御諮詢の分）

一、行政簡素化實施のためにする内閣所屬部局および職員官制中改正の件
一、行政簡素化實施のためにする統計局官制制定の件
一、行政簡素化實施のためにする昭和十一年勅令第百三十五號臨時内閣に紀元二千六百年祝典事務局を設置するの件廢止の件
一、行政簡素化實施のためにする高等試驗委員および普通試驗委員官制中改正の件
一、行政簡素化實施のためにする司法省官制中改正の件
一、奏任の文部省教學官の特別任用に關する件
一、行政簡素化實施のためにする文部省官制改正の件
一、行政簡素化實施のためにする農林省官制中改正の件
一、行政簡素化實施のためにする商工省官制中改正の件
一、行政簡素化實施のためにする遞信省官制中改正の件
一、行政簡素化實施のためにする簡易保險局官制制定の件
一、行政簡素化實施のためにする鐵道省官制改正の件
一、鐵道監、鐵道官または鐵道官補の任用に關する件
一、行政簡素化實施のためにする厚生省官制中改正の件
一、行政簡素化實施のためにする樞密院官制改正の件
一、行政簡素化實施のためにする大藏省官制改正の件
一、行政簡素化實施のためにする朝鮮總督府中樞院官制中改正の件
一、行政簡素化實施のためにする勅任官制ほか九勅令中改正の件施行の際における待遇職員に關する件
一、奏任文官特別任用令および昭和十六年勅令第四十七號厚生省勞務官などの特別任用に關する件中改正の件
一、行政簡素化臨時職員令
一、昭和十三年勅令第五百四十八號農林省物價事務官および物價局物價事務官などの特別任用に關する件中改正の件および昭和十四年勅令第七百號警察官に補せらるべき北海道廳事務官および地方事務官の特別任用に關する件廢止の件
一、大東亞省官制
一、各省官制通則中改正の件
一、行政簡素化實施および大東亞省設置のためにする外務省官制中改正の件
一、行政簡素化および内外地行政一元化の實施のためにする内務省官制中改正の件
一、行政簡素化および内外地行政一元化の實施のためにする朝鮮總督府官制中改正の件
一、行政簡素化および内外地行政一元化の實施のためにする臺灣總督府官制中改正の件
一、大東亞省官制及び大東亞省設置に伴ふ勅令施行の際における對滿事務局、興亞院、外務省および拓務省の職員に關する件
一、大東亞省調査官等特別任用令
一、昭和九年勅令第三百七十八號對滿事務局及び關東局の職員の特別任用等に關する件、ほか六勅令改正の件

▲閣議決定勅令

一、臨時家族手當給與令中改正の件
一、戰時勤勞手當給與令制定の件
一、戰時勤務時間延長に關する件
一、稅務署官制中改正の件
一、實力調整委員會官制中改正の件
一、大東亞戰爭中の臺灣總督府稅關の執務時間に關する件

行政簡素化等 來月一日實施に決定

【東京電話】行政簡素化實施及び大東亞省設置、内外地行政一元化などに關する諸勅令案は廿八日の樞密院本會議で政府原案通り可決されたので政府はこれら御諮詢案件の御下附を仰いで同日午後七時より首相官邸に臨時閣議を開催、樞府御諮詢を仰いだ勅令案

一、行政簡素化實施のためにする内閣所屬部局および職員官制中改正の件ほか廿件
一、大東亞省官制ほか八件ならびに行政簡素化實施にともなふ戰時勤勞手當給與令制定の件など六件の勅令案を上程、異議なく決定

次で大東亞省設置および行政機構の内外地行政一元化などの實施に必要な諸準備事項につき協議決定して同七時四十分散會した、よつて政府は直ちに關係諸勅令案の上奏御裁可の手續きをとり來る十一月一日をもつて公布即日實施することになつた、かくて政府は去る六月十九日の閣議において行政簡素化實施要綱を決定して以來五ケ月にしてわが行政制度上劃期的な大東亞各地行政の綜合一元化を期する大東亞省の設置について一切の準備を完了した、なほ大東亞省は現在の興亞院會舘を本廳舍として十一月一日をもつて華々しく開設され大東亞行政の飛躍的前進體制を整へることゝなつた

住友所有株 一部解放 具體方法を發表

【東京電話】さきに三井本社一門の所有する三井物産株の一部を解放し國策に順應し各方面から注目を惹いたが、このほど住友本社でも首腦部間において協議の結果、住友本社ならびに住友鑛業、金屬、産業などの傘下事業會社株式中住友男の所有株一部を解放することに決定、近く具體的方法を發表することになつた、右は株價の不健全なる騰貴を打開し國家本意に事業を經營せんとする意圖を有するもので鴻ノ池、伊藤忠兵衛の株式公開説と照合して頗る注目されるものがある

目標達成に萬全の策 朝金聯で貯蓄强調期間設置

鮮內金融組合の十七年度における貯蓄增加目標は全鮮目標額の四分の一億七千萬圓を擔當してゐるので、朝金聯ではこれが達成に萬全を期するため來月一日の金組貯金日を機として一ケ月間を貯蓄强調特定期間と定め、地方の實情に即應する有効適切な方策を工夫强化して全鮮一齊に目標完遂の猛運動を展開することになつた

朝鮮火災總會

朝鮮火災では先般社長石川登盛氏が任期滿了のため退任、その後空席となつてゐたので同社では來月十六日午前十時半から太平通り本社において臨時總會を開き取締役社長選任の件ならびに退任取締役社長石川登盛氏に慰勞金贈呈の件を附議することになつた

日本製粉總會

【東京電話】日本製粉では廿七日定時總會を開催、當期利益金處分案（配當年一割据置き）を附議可決し任期滿了の取締役大田顯男、八尋俊介、牧彦三郎、西美濟四氏は再選、留任田中寬氏辭任にともなふ後任として伊藤幸吉氏（工務部長）新たに取締役に選任せられ再選の結果西美濟四氏は常務取締（代表）に就任した

山陽電鐵据置

【東京電話】山陽電鐵では廿七日定時總會を開催當期利益金處分案（年八分据置き）を附議可決した

九月中京城勞銀低落 化學、製材等は昂騰

鮮銀調査＝九月中の京城勞銀指數（昭和十六年六月基準）は總平均一五八、一%で前月に比し〇、一%方の低落を示した、しかして調査職數五十二種中昂騰したものは化學工業、製材及び家具製造業などで被服身廻品工業、印刷製本業、土木建築業などはいづれも低落であつた、內譯左の通り

	九月中指數	對前月末比較
纖維工業	一六五、七	〇、九
金屬工業	一三一、三	―
機械器具工業	一五三、四	―
窯業	一二九、二	一、〇
化學工業	一六八、一	三、五
食料品工業	一六八、一	〇、一
被服身廻品工業	一二九、八	〇、四
製材及家具製造業	一六五、九	一、四
印刷製本業	一〇三、六	〇、一
土木建築業	一五七、五	〇、二
總平均指數	一五八、一	〇、一

鮮銀券十億に接近 半島金融界引締るか

鮮銀券の發行高は現在七億二千萬圓程度を上下してゐるが、前年同期に比すれば約一億五千萬圓かの增加である。而して今後出來秋に直面して、米穀買付資金の需要が增加するのと、年末資金の需要も當然に豫想され、年內の發行高は十億近くを示現するのではないかと見込まれ、少くとも九億圓を突破することは確實視される、從つて本年度の鮮銀最高發行額七億五千萬圓は優に突破し、こゝに限外發行の示現を見ることにならう、かくて本年の年末金融は新に鮮銀年越り流入を見るべき米穀代金は利資金三千萬圓と合せて無事越年するものと見られるが、こゝに注目すべきは來春における鮮內金融の引締りが豫想されることである即ち本年度は鮮米が不作を豫想され、從つて內地移出米は當然激減くは皆無といつた狀態を示現するであらうから例年朝鮮に流入する米穀代金二億二三千萬圓の資金が本年度は流入せず、また、朝鮮金融機關の法的再出發によつて、各金融機關の公債消化割當が實行に移され、加ふるに九億圓のうち最低三割の公債消化が割當られるとしても二億七千萬圓程度の資金は內地へ吸ひ上げられることゝなる、かくて、五億圓以上の資金が金融機關の手許で收縮する勘定となつて、金融は可成り引締つて來ることが豫想される、一方朝鮮關係の起債の地元消化の傾向にともない內地市場よりのコール吸收と相俟つて鮮內金融調整は今にして對策を講ずる必要があるが、要するにその方法としては貯蓄資金の吸收を一

朝鮮商議總會 ＝朝商提出議案決定＝

來月十二日開かれる朝鮮商議の本年度定時總會に提出すべき鮮內各地商議の提案は既報の如く決定をみたが、朝鮮商議においても右總會に左の諸案を提出することに決定した

企業整備に就て

（一）現存中小商工業の全面的維持育成の困難なる業種については總督府に於て當該業種毎に整備方針を決定指示すること
（二）各道毎に中小商工業編成協議會（假稱）を創設し、これが下部機構として各商工會議所單位に企業整備委員會（假稱）を設置すること、中小商工業再編成協議會は右整備方針に則り、地區內における具體的整理計畫を樹立すると共に企業整備委員會をして實情に即應せる計畫の遂行に當らしむること
（三）整備方針及整理計畫の決定並に實施に當りては關係民間團體の積極的參畫を求め以てこれが円滑なる運用に協力せしむること
（四）企業合同等により既に整理統合せられたる業種についても更に再檢討を加へその運營上の必要あるときは再整備を行ふこと

職業轉換に就て

（一）職業轉換者の選定に當りては實績主義に偏することなく人的條件（年齡、健康、技能、經驗、希望等）物的條件（立地條件、設備等）並に物動計畫を勘案しその準備を樹立すること
（二）配給機構の整備にもとづく轉換業者に對しその生活安定に資するため殘存業者又は組合並に國庫に於て適當なる助成の途を講ずること
（三）轉業資金貸出手續の簡易迅速化をはかり轉業資金制度を活用すること
（四）轉換業者の小口負債の整理を容易ならしむるため商工會議所における小口金融制度を活用せしむると共にその擴充助成をはかること

殘存企業の維持養成

（一）殘存企業の適正配置並に適正規模を策定し以て企業能率の發揚と物資配給の適正を期すること
（二）殘存業者の共勵により配給能率の向上を期するため實績主義配給の補正を急速に具體化すること、實績補正に當りてはその影響する所極めて大なるものあるに鑑み補正機關の構成、補正標準の決定及實施に關し愼重なる考慮を拂ふこと
（三）生活必需物資に關しては配給機關及消費者團體の整備をはかると共に業者と消費者との紐帶を强化し、切符制、通帳制、顧客登錄制、共同購入制等の運用により配給の計畫化を期すること
（四）任意組合を可及的速かに商業組合、工業組合に改組せしめ組合未加入者の加入に努めること、又商業組合、工業組合の運營を名目的に陷らしめざるやう指導助成すること

關西急行總會

【大阪電話】關西急行では二十七日定時株主總會を開催、當期利益金處分案（配當年八分据置）および大阪電鐵との合併の件ならびに定款一部變更の件を原案通り承認、監査役岸本五兵衞氏を選任した

大阪電鐵總會

【大阪電話】大阪電鐵では廿七日定時株主總會を開き當期利益金處分案（配當一分增の年六分）および關西急行との合併の件を附議承認した

東京交通債券募集

【東京電話】興銀では廿六日政府保證第三回東京交通債券一千萬円の募集の條件（四分二厘九十九円五十錢十二年十一月十六日發行）を發表したが市場公募は三百五十萬円である

翼政會常任幹事會

【東京電話】翼政會の經濟調査員聯盟では廿八日午前十時より衆議院議員會館に常任理事會を開催、生産力擴充問題については山本厚三氏を、また物資配給問題については東條貞氏を委員長にそれぞれ決定した

全鮮商議理事會 ＝常議員會開く＝ 豫算案その他を附議

朝鮮商議では廿八日午前九時より同所會議室に全鮮商議理事會、午後常任常議員會をそれぞれ開催、缺員中の會頭選任の件をはじめ十八年度歲入出豫算（十二萬四千六百餘圓）同賦課徵收方法、十六年度經濟統制協力連絡會特別會計收支決算（歲入六萬四千八百餘圓、歲出六萬四千二百九十餘圓、差引五百餘圓は次年度へ繰越し）同十七年度歲入出豫算（六萬四千五百円）永年勤續職員表彰の件、給與規程一部改正、各地商工會議所提案、日商提出議案、商工會議所機構改革の諸件を附議した結果いづれも原案通り可決、來月十四日定時總會に附議して正式決定することゝし午後四時半散會したなほ後任會頭は既報の如く穗積新京商會頭が就任することに內定をみた

日本海上總會

【大阪電話】日本海上では廿八日本社に定時株主總會を開催、當期利益金處分案（配當年一割据置）を附議可決した

海運協會異動

【東京電話】海運協會では缺員中の專務理事および部長級の人事を廿七日左の通り發表した
專務理事（前海軍省艦政本部）森脇一榮　總務部長（前拓務省）藤川洋　海務部長　坂田彌一郎（前東洋汽船取締役）　神戶支部長　立野隆（近海汽船協會專務）

海軍車輛工業會創立

【東京電話】海軍車輛工業會では水交社に設立總會を開き、會長林桂氏（ヂイゼル自動車）副會長柳原寛氏（日本ヂイゼル）理事に大野氏（日產）池永氏（豐田）以下七氏を決定した

日立製作所据置

【東京電話】日立製作所では廿七日定時株主總會を開催、當期利益金處分案（配當年一割据置）を附議可決した

道債千五百萬圓 來月廿日に發行と決定

昭和十七年度鮮內各道公債發行に關してはこのほど各道知事ならびに鮮銀との間において引受發行の契約成立をみるに至つたので來月廿日總額一千五百二萬四千円が發行されることに決定した、利率は年四分三厘、發行價額は百円に對し百円の割合で引受は內地で半額、殘りの半額は鮮內で消化されることになつてゐる內譯左の通り（單位千円）

京畿第十七回公債		三、一六〇
忠北第十回	同	七一二
忠南第十回	同	一、二三一
全北第十七回	同	七四五
全南第十回	同	七五四
慶北第十二回	同	二、二七六
慶南第十四回	同	一、三五〇
黃海第十回	同	五七二
平南第十回	同	一、五七五
平北第十回	同	一、二〇〇
江原第十二回	同	七三六
咸南第十二回	同	一四五
咸北第十六回	同	五六八
計		一五、〇二四

≪赤魔と鬪ふ北支村落の樣相≫【上】 名乘つた抗日聯合軍 實は赤化に狂奔した八路軍

【北支軍報道隊川邊特派員發】重慶は敗滅しても中共は殘る、この言葉はもはや今日の常識である、まことに支那問題における中共は巴介千萬な存在とはいはねばならぬ、共產軍の撃滅なくして新中國の建設があり得ないことは言を俟たない、華北一圓の總動員で剿共の戰ひを押し進めてゐる所以もこゝにあるわけである、都市も鄕村もなべて第五次治安强化運動の渦にたゝきこまれてゐるとき私は北支軍報道部員として剿共工作の最前線ともいはれる冀東地區の實相、赤禍と闘ふ村々の樣相、これが剿共に挺身するわが工作隊の苦心等を見、かつ聞いた、以下はその報告記である

八路軍について、北京東北約五十キロの地點に三河縣、薊縣、大興縣等いはゆる模範地區はある、灤河たる沃野に副ふて盤山が稜線を蜿らせて連なり、滿支國境長城線はその背後に興亡の歷史を秘めて横はつてゐる、この三河一帶にどうして八路軍は跋扈したか一言にいへば峻嶮なる沃野があり遊擊戰基地として申分のない地の利點であるからだ、昭和十三年末天津方面から都市共產分子が入りこみ冀東抗日聯合軍と名乘り三河縣を中心に縣城包圍の態勢をとつたが關東軍、蒙古軍の討伐に遭ひ盤山に遁入山岳地帶を根據地として蠢動をつづけ、十四年延安との連繫なり冀東軍分區の組織に狂奔したが皇軍數次の討伐で壞滅に瀕し遊擊地區としての形態で餘喘を保ち第十三軍分區と改編盤山を中心に平密興縣政府（平谷、密雲、滿洲國興隆）薊三寶縣政府（薊縣、三河、寶坻）を設け冀東共產軍の兵站基地的役割を演じてゐた、これが大雜把な三河地區八路軍の歷史である

しかしその歷史の淺いに拘らず抗日活動は根深いものがあることは北京周邊であるだけにいかにこの地區を重要視したかがわかる、では八路軍はいかなる手段方法をもつてこの平和な農村を赤化し、善良無辜な村民を抗日戰線へ驅りたてたか―

まづ一人の政治工作員が村へ入りこみ常套手段である欺瞞による民心の收攬をやる、日本軍に對する惡宣傳を放ち恐日病を吹きこむ、日本軍が來たら破壞をやる殺されるこれを防ぐためには自衛團を組織せねばならぬ、この下部組織によつて徐々に民衆に食ひこみはじめる、精鋭な青年が選ばれて青年報國隊を組織、これに人民自衛軍が組織される、兒童救國會、婦女救國會等あらゆる層が狩り出され抗日機構に動員される

いつの間にか敵政民一體の巧妙な組織が村民をじりじりと締めつける遊擊病者の如く村民は八路の手先となつて新中國の施策を妨害する抗日のための職域奉公によつて敵員は抗日救國のため引つ張り出される、采物局は軍服の修理に、婦女は洗衣治國は傷員の修理に、村全體が八路に、少年は連絡に、軍の任務につく、ともかく寢るも覺めるも一切の生活が抗日のために……でなければならぬ

この職務を怠つた者は漢奸として斬殺、生埋め、八つ裂きの極刑に附される、しまつた！と民衆が氣づいた時はもう完全に八路の樂籠中のものとなつてゐる生きんがために、民衆はたゞそれのみで抗日戰線の忠實な信者たらざるを得ないのだ

かくして實體のない僞政府の魔手によつて三河一帶は全村悉く赤化し武裝化した人民自衛軍の抗日活動は活潑となり、兒童は八路軍に慰問文を送り抗日歌を高らかに合唱した

＝皇軍の清鄕工作に協力する村民＝

隨想錄

道義朝鮮の確立といふことを小磯總督は機會ある毎に強調し今回の知事會議の訓示の中にも之に觸れてゐる▲率然として聞けば半島二千數百萬の民衆をして盡く孔子や孟子、中江藤樹や貝原益軒の樣な人達に仕上げなければ出來ないことの如くに思はれるかも知れないがさうではない▲イヤそこまで行くのが究極の目標でさうなれば申分はないがそれはいふて行はるべきことでない、とすれば道は遠きにあらずモツト手近な所にあるものを實行すればよいのだ▲鮨一皿に金五十円を投じて食つたり水を通した着物は二度と袖を通さないなどといふことは個人の贅澤といふだけでは濟まされない問題だ▲多數の學者で苦しんでゐる同胞に救濟の手をさし延べようとする義捐金なども右顧左眄結局お上から割當てゝ貰はねば出さないと樣な根性、それを是正することも立派な道義朝鮮確立の第一歩だ▲支那人は時にうまいことをいふ、百識を勸めんより一惡を除くに如かず、支那の政治といふものは腐敗しないでゐることは殆どない、だから民衆は政府を信用せず、役人に對しては貪官汚吏など有難くない稱號を奉つて輕蔑する▲さういふ國に於てはどんなに新らしい善いことをせよと勸説しても民はトント見向きもしない、それより從來の惡政、弊政の一つでも取りやめたとなれば大喝采を博して政治が滲透してゆく▲役人、特に民衆に接する役人の一寸した心構へでどうにでもなること、また役人の指令のみに依存せず眞の皇國臣民として恥づかしくない行動をすることそれが即ち道義朝鮮確立の基礎になるのである、先づこの邊から始めようではないか

文化 新しき朝鮮【1】 大東亞文學者大會を前に

辛島驍

大東亞文學者大會に出席する支那、滿洲、台灣、朝鮮の代表が、卅一日には下關に集合する豫定になつてゐる。山陽、東海の山野の秋色を同じ車窓に賞しながら東亞の文人達と帝都に向ふことを想ふと、大東亞建設期の日本人として生を得た自分の運命の有難さに先づ身をうたれ、責任の重大さに畏れ、やがて國境をこえた友情の想出に限りないなつかしさをおぼえるのである。

滿洲の代表とは若しかしたら已に釜山で一緒になるかも知れないが、山田淸三郎氏をはじめ滿系作家の古丁、爵青兩氏とは、この春新京を訪ねた折ゆつくり語つたから、隣人にあふやうな心持ちがする。二人とも朝鮮を訪れて、こちらの作家達とゆつくり話合ひたい希望があつたが、今度の大會の歸途には、是非京城で二三泊して貰ひたいと思つてゐる。朝鮮の文壇の動きについては、國民文學會館で私も話をしたし、その後爵靑氏も出かけて、會談してゐるから、大體樣子もわかつてゐると思ふし、自分の讀んだ作品の作家にあふといふことは、いろいろの意味でうれしいことだから、きつと興味をもつて立ち寄つてくれるだらう。滿洲のためにも、朝鮮のためにも、よい結果をもたらすだらう。

北支からの出席者は、天津から周作人氏が來られるやうに最初は傳へられてゐたが今度は恐ろしく多忙で二旬に及ぶ留守は無理なのであらう。十餘年前、未だ私が東大の學生であつた時代、魯迅先生を訪ねて、一弟の周作人氏の邸で會つたが、一昨年また周氏を訪れたら、會談の部屋がかつて魯迅先生と三人で會つた同じ部屋であることを話えてやられて、私にそのことを數へて下さつた。學生服姿の私の昔を想ひ出されながら、心の奧では今は亡き兄魯迅を淋しくなつかしんでをられるのではなからうかと私は思つた。氏は小品文に於ては當代隨一であるが、その珠玉の小品の味が匂ふ氏の人柄として私には懷しい。日本文學に對する造詣の深さにおいても、今日氏の右に出る人はない。何れの意味からも氏の欠席が若し事實とするならば、甚だ殘念である。

清酒 金剛鶴 朝日醸造株式會社 仁川

不連續線 若い女

『あたし、けふ山澤さんへ行きましたのよ』
『あ、さうか』
『ところがね。お父さまを好きだといふ方に會ひましたのよ』
『誰だ』
『女の人で若い方』
『だから、誰なのさ』
『ほゝゝ。さあ、誰でせうか』
『じらさないで、早くいへよ』
『山澤さんとこのお孃ちやん』
『あの五つになる女の子かい』
『え、さうよ』
『馬鹿』

劇團高協の"氷花" 演劇競演大會

半島の代表的五劇團が總督賞の獲得を目ざして白熱の力演を展開しつゝある朝鮮演劇文化協會主催の演劇競演大會は回を追ふこと既に三回で、このところ人氣最高潮の觀を呈してゐるが、愈よ第四回は劇團『高協』が廿日夜に登場、卅一日から三日間晝夜二回（但し卅一日は夜だけ）の公演で府民館の檜舞台に臨む、出し物は劇界の寶れツ子林仙圭の書下し作『氷花』四幕七場で演出は全昌根、裝置に金貞桓を擁し沈影以下の全員が出演する

短歌

題『月夜舟行』

わたのはらてる月影はわかのれる船をもりくる心地こそすれ　花田金之助
ほのかにも島かけうきて月の夜にこぎたむ舟を迎へ顔なる　吉田萬壽子
巖山の松にかゝれる月かげをねからめつる船の旅かな　丹下とみ子
望の夜を都の月におくられてなかれをくだる淀の川舟　田中半次郎
棹さしてたくも惜しき月の影しはし流れる舟をまかせむ　足立丈次郎
棹さして浪をわけつゝゆく舟につきをものせて遊ぶ夜はかな　古城重子

明治節奉祝諸流生花展

朝鮮華道協會では十一月一、三の兩日午前九時から午後五時まで府民館中講堂で明治節奉祝諸流合同生花展覽會を開くが參加するのは池坊、未生流、古流、桂古流、八紘流、青山御流、天眞流、嵯峨流、正風流、南宗派、小原流、安達式、松風流等の諸派である

文化だより

◇劉田島二二氏（作家）目下京城府大和町二丁目宮舍松岡憲治氏方に滞在中
◇朝鮮ポリドール營業所　平井商會の營業務を繼承し大東亞ポリドールレコードを取扱ふ

痔なら　無代治療 治し方 秘訣
★陸海軍官立病院採用★
使用後の爽快さ！目に見える治療効果！
ヘモロス　坐薬 軟膏　定價各1.20
東京・神田・龜島　製造　大販賣元

中央公論 十一月号 價一円
不敗生産戰力への推進
生産力時代と生産體制　松前重義
産業統制會の前進　靜田均
戰時生活と生産組織化　菱山辰一
財界産業人の戰爭認識　追水久常
日本經濟戰略論　土屋清
★近代日本兵學の形成…小山弘健
ジュットランド海戰…伊藤正德
豐稔の啓示　櫻井武雄
兵役の東西・平櫛孝
短歌 秋のくもり　高田浪吉
口繪 秋　安田靫彦
創意の場
創意と環境　佐藤信衛
創意と生産　相川春喜
創意を生かすもの　高井準一
創意と世代　河野道彦
小說 海戰（二百七十枚）丹羽文雄
清鄕工作踏査報告　石濱知行
對支文化實踐の方途 上海現地座談會　岡崎勝男 岡崎嘉平太 小宮義孝 武內文彬 小竹文夫 辻久一 林廣吉
人形師天狗屋久吉　宇野千代
海防の先覺・鷹見泉石

改造 十一月號 九十錢
特輯 長期戰への國民的覺悟
▼日本道義の本質と歷史的使命・高瀬兼介
▼生産力增强の基本問題・松前重義
▼國民運動の日本的性格・淸水伸
鼎談 文化の反省　大串兎代夫 難波田春夫 肥後和男
松陰の罪の自覺・岡不可止
國民皆兵主義の强化（徵兵七十年）松下芳男
黨鳳百年祭・釋迢空　第二特別攻擊隊・岳澤美明
滿英四十年の結果　牧野義雄
米國反攻力の檢討
▼航空糧食の話・川島四郎 ▼日本美術の道・富永惣一
▼白夜・川畑幸夫 ▼名山初登者・深田久彌
武力戰・生産戰・思想戰・平出英夫
米・英空軍の動向・木下春三郎
米國世界謀略の現段階・杉田省吾
小說 報道班員の手記・丹羽文雄
東京市芝區新橋七 振替東京八四〇二 改造社

わかもと エーデー 愛用者御優待
映畫大會
明日への活動力を培ふ 樂しい文化映畫の會
プログラム
日本ニュース（時事）
文化映畫
美の跳躍（現代劇）
マー坊大陸宣撫隊（漫畫）
動物防諜戰（漫畫）
非常ラッパ（現代劇）
愉しき町（現代劇）
起てよ若人（現代劇）
都合ニ依リ番組ニ多少ノ變更スルコトアリマス
入場料 五十錢
○但し優待券持參の方に限り廿五錢
○容器解體のためわかもとエーデー空箱（容器付）持參の方に限り入場無料
後援 御當地各藥店
上映地日程
10月26日夜 安州…美樂館
10月27日夜 平壤…金千代座
10月29日夜 高原…高原劇場
10月30日夜 元山…遊樂館
10月31日夜 興南…公會堂
11月1日晝夜 新浦…新浦劇場
11月2日晝夜 端川…端川劇場
11月4日晝夜 清津…昭和劇場
11月6日夜 會寧…會寧劇場
11月11日晝夜 京城…府民館
11月12・13日夜 仁川…公會堂
11月14・15日 開城…以後は追て發表します

商業及法人登記公告

[illegible]

學制頒布七十年を顧みる

無報酬の小學教員
居留民會々長が校長さん
北川吉昭氏談

學制頒布から七十年、この輝かしい日本國運の偉大なる推進力となつた教育の學制制定を記念して來る卅日　畏くも教育勅語下賜の意義深い記念日をトして數々の行事が全國一齊に行はれることゝなつたがその佳き日を前に星霜五十四年、半島教育界に捧げた京城大和町二ノ一五北川吉昭翁（七〇）は半島における最初の内地人初等教育者としてその感懐を語るのだつた【寫眞＝往時を語る北川吉昭翁】

私が京城に來た頃（明治廿三年）は朝鮮に外人排斥の亂が起きた直後でわが居留民の家族連れといつたものは尠かつたが、それでも日本人小學校が一つあつた、生徒はたつた八名だつた、これを一堂に集めて修身、國語を擔當して毎日無給で働いてゐたのだが、その頃私は朝日新聞の通信員といふことで渡鮮したのであつたからその方から五円の月給を貰つてゐた、學制頒布があつてから十八年目、日本人の向學心が益々昂まつてゐたところであつたからとの異郷の地にあつても日本人は自分の子を教育することを忘れなかつたのである、そこで私は京城に着くや居留民總代の山田大兵衛氏から早速依囑をうけて日本人小學校の先生となつたのだが、流石は日本人の偉さだと感心したのはこの不便の地によく教科書の備はつてゐることだつた、私を先生に依囑した山田氏はその當時日本人小學校の初代校長として居留民の面倒を見る一方少國民の教育に當つてゐたが、その苦勞はひと通りではなかつた、十年前東京で死去するまで同氏とはよく語り合つたがいつも半島における内地人兒童の教育については死の直前まで心に懸けてゐた、明治廿八年居留民小學校から大日本公立尋常高等小學校と名稱が變つて生徒も卅名となり、內地から正教育をうけた先生が來て私は引退しながら教育界のお世話をするとになつた、かくてこの小學校は後の日の出國民學校と現在京城の有數な歴史ある學校となつたが、私も本年七十歳の高齢を迎へたので之を機會に日の出校の役員を退いた、學制頒布から今年で七十年、私の年が恰度七十、何だか因縁話でも起りさうですね

野菜卸市場 京城に新設

近づく歳末物資を目睫に控へ、京城府民の台所に野菜類の円滑なる配給と、闇の實行を防ぐものとして近く新堂町に野菜卸市場が開設される、野菜生產の本場である議政府、往十里方面から生産される野菜類の一切は、一應同卸市場に集荷、ここで適正なる配給機構を決定したのち、府內の各小賣商に卸されることになつた、物資が一般家庭に配給されることになり、銃後台所の完璧陣を圖ることになつた

競技に盛る決戰色
神宮錬成大會けふ開幕

【東京にて大山特派員發】颯々たる戰勝に榮えて大東亞戰下初めての意義も深き第十三回明治神宮國民錬成大會は全國各府縣の代表はもとより遠く我朝鮮を初め台灣、滿洲、蒙疆、南洋、北中支と御稜威の伸張するところ若人四萬を集め、愈よ廿九日午前十一時半明治神宮參拜式に次いで午後一時四十分神宮外苑競技場に開會式を擧げ、茲に益々昂る日本の鍊々たる意欲と若き力の偉大さを世界に誇示するが、今回の大會はその內容も從來とは打つて變り大東亞戰下の國民錬成大會として昨年の代表參加人員三萬五千名に對して一萬五千名の增加四萬人に達するといふ一億國民錬成の總力結集ともいふべく競技種目も陸上競技の投擲を全部捨てゝ手榴彈投げをこれに代へ更にマラソン、一萬メートルなど實戰即應體制を整へて決戰色の強化を期してゐる

このほか新しい種目として綜合競技や現役陸海軍々人代表が野球場に進出して銃劍術の神技を公開するなど戰ふ日本の國防國家建設に闘志を遺憾なく確立させる

この榮ある『國民錬成大會』に選ばれた三百六十名の朝鮮代表部隊の山本前隊長と向部總監督は大會に臨む朝鮮の心構へを左の如く語つた

朝鮮にとつては徴兵制を控へて明治神宮大前に平素錬成の成果を奉納しさうして皇國臣民の感激にひたるのが最大の眼目であります、特に昨年一部のものゝ不注意により惹き起した不名譽を今年こそはこれを拭ひ去るべく死力を盡して堂々と演錬する覺悟を固めてゐます、柔劍道を初め十八種目に參加のうちラグビー、軟式庭球、相撲、蹴球、籠球、陸上などが最も有望でありますが、勝敗は兎もあれ正々堂々決戰して光榮の大東亞建設の一翼にある半島青年の意氣と體力を遺憾なく發揮する積りです

興農青年隊 配屬農家へ

【熊本にて長野特派員發】興農青年隊は出發以來一同元氣旺盛、豫定通り廿八日午前五時廿二分熊本に到着したが驛頭には縣廳、翼贊會、配屬地の各關係者多數の出迎へをうけ、水前寺を見物、同九時縣廳、農會、新聞社等を訪問、十時大型バスで配屬地に向へば氏神の社前には町長はじめ配屬農家、警防團、婦人會、國民學校生徒のほか村民多數の出迎へをうけ、神前で宣誓を行ひ、引受人と感激の對面を行つたのちそれぞれ配屬農家に入つた

本社見學（廿八日）

忠南燕岐郡錦南國民學校代表小野五郎氏以下七十六名▲咸南利原郡遮湖國民學校代表金村正俊氏以下七十一名▲忠北清州郡內秀國民學校代表平木重元氏以下百三名▲忠北沃川郡東二國民學校代表林憲武氏以下八十名▲全北草浦國民學校代表飯山秀雄氏以下六十六名▲黃海道鳳山郡岐川國民學校代表鳳根四五良氏以下七十名▲忠南洪城郡葛山國民學校代表木村正治氏以下四十四名▲咸南高原郡塚田英之助氏以下五十七名▲滿洲國通化省通化縣東頭國民優級學校代表村上眞武氏以下廿一名

郷軍が指導の中心
一人二役の重責擔ふ國民校教員
錬成令實施萬全の陣

半島青年に與へられた光榮ある義務である朝鮮青年特別錬成令はいよいよ十二月一日明治の佳節を期して實施の運びとなつたが總督府では廿七、八兩日の知事會議で既に各道知事に對し同規則の內容を詳細說明すると同時に施行期日も切迫してゐるので早急準備を整へたうへ全鮮各府邑面とも足並を揃へて實施に萬全を期するやう嚴達した

錬成令の施行に當つて急を要するものは差當つて指導者の確保であるが、これについては總督府でも既に三百萬円の豫算を計上し、人員を物色すべく各道知事に銓衡方を委任してゐる、これによると指導者たる適格者には國民學校教員、在鄉軍人が主として採用される筈で訓育、學科方面には國民學校教員をまた教練、勤勞作業方面には在鄉軍人を振り向け本年からの錬成所豫定設置數七百ケ所にそれぞれ二人宛の指導者を配置、總數千四百名の指導者を獲得することになつてゐる、半島青年をして皇軍要員たる資質を體得させるに十分なる適任者

錬成所には最初國民學校がこれに利用されるが錬成時は學校自體の關係から早朝若しくは放課後を選んで行はれる筈で實施の暁は國民學校教員の中から晝夜兼行の二役を背負つて立つ戰時下にふさはしい猛訓育がみられる譯である

なほこれら教員の採用に當つては過勞に陷らぬやう教授時間についても考慮が拂はれることになつてをり特に重責を荷つて起つ教員の待遇については當局でも慎重を期してゐる

官民の協力に感謝
京城師團第二期秋季演習を終へて
山本師團長 地方有力者を招待

【天安にて藤綱特派員發】秋晴の中鮮地區一帶に亘つて行れた京城師團第二期秋季演習は廿七日を以て終了したが山本師團長は廿八日正午から天安公會堂に地方有力者を招待して午餐會を催し今次演習に對する官民の絶大なる協力に對し左の如く鄭重な感謝の言葉を述べた

軍隊における年度教育の完成を期すべき師團演習終了に際し各位の御光臨を辱ひその協力と御援助に對し感謝の微意を表したいと存じお招き致しましたところ御多忙中にも拘らず御臨席を得ましたることは衷心より御禮申上げます、抑々軍隊教育は隊長を中心としたる鞏固なる團結を以て必勝不敗の軍隊を作り嚴格なる軍紀と旺盛なる攻擊精神にて敵を膺懲殲滅し上御一人の御稜威となつて八紘一宇の大御心を具現せしむるにあります、師團ます

敵は戰慄凛々たる團結に培はれ將兵一般士氣極めて旺盛にて日夜猛訓練に挺身し戰時下衛事に備へ今回の師團演習を以てその完成を期しましたるところ幸ひ所期以上の成果を得益々必勝不敗の確信を得ましたることは洵に意を強め感激と欣快に堪へざるところでありまして、全く各位の御援助の賜と感謝致す次第であります

今や大東亞戰爭は明かに長期戰たるの樣相を現してをりますが米、英、蘭、蔣を擊滅し戰爭究極の目的を達成するためには國民は軍官民一體となり謹みて大詔を奉體し總力の戰擧に醉ふことなく如何なる困苦缺乏にも耐へ必勝不敗の信念を堅持し國家の總力を擧げ、聖戰完遂に邁進しなければなりませぬ、朝鮮は申すまでもなく大陸兵站基地にして國防上極めて重要なる地位にあるのみならず時局下各方面に亘り極めて重大なる使命を有し特に近く徵兵制施行の御聖斷をかうし名實共に聖戰の一翼に參加の機會を得ましたることは全く御同慶の至りであります、この聖恩に報いんがためには半島同胞諸君が眞に皇民たるの資質を備へ聖業完遂の熱意にもえ特に青年の錬成を圖り彼等をして心身共に皇軍戰士たるの素質を具有せしむることが必要であります、師團は既に軍司令官統率の下に專ら軍隊の教育錬成を圖り且つ朝鮮の防備を擔任し既に完璧の體制にありますが私は更に大なる決意を以て今後如何なる事態發生にも應じ得るやう倍々精强なる軍隊錬成に邁進せんことを期しをる次第であります、これ因より在鮮官民軍一體の協力を仰がなければならぬことは言を俟たざるところであります

★……　……★

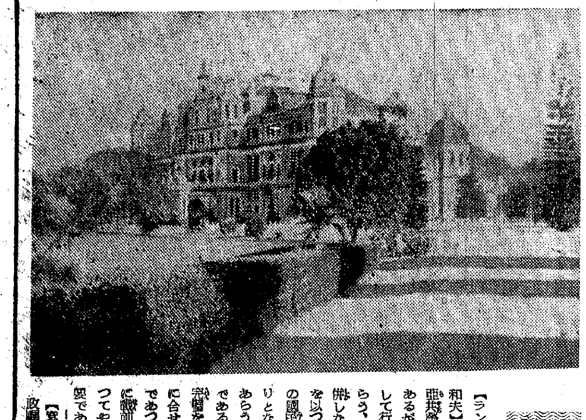

【寫眞＝ラングーン市のビルマ政廳】

ビルマの文化宣傳現地報告（上）
『陸軍の威容』に驚く
先づ"眞の日本"を知らしめよ

【ラングーンにて軍宣傳班員山本和夫】緬甸における宣傳工作は東亞共榮圏內の何れの國でも同樣であるが、東亞の大理想を目標に力として行はれなければならないであらう、それは當然なことである、然しながら悠遠たる東亞の大理想を以つてしても、その工作が緬甸の國民性に溶けなければ、空手形となり、空手形で歸つて來るであらう、また現在、兵器依然の狀況であるとはいへ、その施設機關の完備を期さねばならぬ、徒らに間に合せだつたり、讀物のみのそれであつてはならない、それから更に戰前の英國が如何なる方法をもつてやつてゐたかといふ檢討も必要である、更にまた日本とビルマ（特に中央行政府の宣傳部）との密接なる提携は約束されなければならぬ、即ち緬甸の宣傳工作も亦その國民性に徹すること、施設機關の設置とその巧妙なる連絡にあるといへる、さうあつてこそ燦然たる光を放つ、ところで、『國民は私にとつて大部分的である』とブルツクハルトが述懷したといふが、今日の文化建設は大部分前であるといへるやうに私には思はれる、それ故に創意が必要である、矛盾したやうな、いひ方にもなるが、緬甸の國民性に徹しなければならないし、また施設機關の巧みな運用も大切なのだが、それに捉れてはならない、捉はれると創意は消える、この灯が消える、捉はれるなら寧ろ、緬甸の國民性を知らない方がいゝかも知れないし、また施設機關も忘れた方がいゝかも知れない、とでもいへるであらう、それ故に妥協するといふ意味ではなしに創意を生かす施設が必要であり思考の高さが必要である、東亞共榮圏に新しい陽が昇つたのだ、大東亞共榮圏は新しく發足しなければならぬ、緬甸の文化水準を高める工作には思考水準高く、しかも創意ある新しい心の人が情熱を以て起たねばならぬ、すれば、この矛盾は妥協ではなくして自然に生氣に溢れて解決するであらう

日本を知らせよ

緬甸中央行政府が設立された數日後のことである、行政府長官バーモ博士は日本側の招待で映畫『陸軍の威容』その他記錄映畫を見たが、その時、長官は興奮して、われ〱に握手を求めた

『日本がこれほどまでに立派なのか、知らなかつた、併し知らなかつたのは私ばかりではない、この映畫を觀ること十日は續映して國民に見せてやつてはくれまいか』

日本も緬甸の事情が詳しいとはいへない、しかし、緬甸も全く日本を知らなかつた、その昔、明治三十九年頃、大谷光瑞師の招きによつて來朝した緬甸の僧侶ウ・オツタマが露西亞に大捷した日本の文化に驚嘆した、そして日本の歴史、國體、日本魂を研究して日本と協力を誓ひ、また、緬甸獨立の父となつた、また緬甸人はウ・オツタマを尊敬し、彼の著作『ニツポン』を愛讀したが、しかし緬甸人一般の日本に對する認識は、この戰爭までは寧ろ零に近かつたといへる、バーモ博士の興奮は、われ〱に對しての御世辭ではなくして本音であるにちがひなかつた

アンドレジイドがソビエートを旅行したとき、子供に『フランスに自動車があるか、地下鐵があるか』と訊かれて憤慨し、ソビエートの國民教育を非難してゐた、私たちは それと同樣の 不祥事に中支でも遭遇したが、泰國でも、緬甸でも、泣き面をしたくなるほど毎日といつていゝくらゐに出會はした

帝國海軍が沈まぬ軍艦プリンス・オブ・ウエルズをマレー沖で擊沈したことは大東亞戰爭勃發當時の緬甸における最大ニユースであり、それを聞き知つた緬甸人は日本の強さに驚嘆したが類推の方法については全く不得手な彼等はマレー沖の海軍の強さを知らされながら、日本の高い文化をそれによつて類推することができず『日本に汽車があるか』とか『電車があるか』とか、全く開いた口がふさがらぬ質問をしたがるのである、悲劇とも、逆に、愉快とも考へられることは歐米へ留學した最高のインテリ青年が好んでさういふ質問を發する傾向にあることだ

大東亞戰爭が勃發し、ビルマ作戰が開始されるや、緬甸人は『我等の繁榮を助けるために、ボー・モージヨウ（雷將軍）があらはれた』と信じ日本に協力した、獨立義勇軍は銃を執つて蹶起し、住民は歡迎し、勞力を皇軍に獻げた…併しながら、だからといつて彼等が日本を詳しく承知してゐる譯ではない、彼等は日本の文化に關しては何も知つてはゐないといへるのだ、緬甸人はもつともつと日本を知らなければならないのだ、東亞の盟主としての日本が彼等に知らせ且また與へなければならないものが數多ある、それがあらゆる文化部面にある、與へる興へられるも、日緬文化提携のために諸共に愛を持ち、情熱を集中しなければならぬ、こゝに日本の文化宣傳、あるひは文化工作の責任が存する

理解深い殿樣
前田侯を悼む舊藩士

ボルネオ最高指揮官前田大將戰歿の報は、石川、富山兩縣人を驚かせ、その中にも加賀百萬石の太守に代々仕へた舊藩士の驚愕はまた一しほであらう、その中の一人京城旭町二ノ五二澤村久平氏（不二興業重役）を訪れれば老いの腰を椅子に落して『夢ぢやないのですか』となほ信じられぬ眼をしばたきながら次の樣に語つた

『利爲侯は先代當主利嗣侯の養子で一族利昭侯の五男であります、明治になつてから二代目の加賀百萬石の殿樣といふわけですからわれ〱には大切な舊藩主です、一昨年の貴族院議員の視察團長として滿洲に行かれたその歸途、朝鮮ホテルでお會ひしたのが最後でした、侯爵はわれ〱舊藩の者どもに對しては特に心配をして京城に來られたときは必ず一人々々に會つて行きました、言葉數は少い方でしたので行ひですべて下の者を指導してをられました、ボルネオの最高指揮官になられたと聞いたとき、早速祝電を現地へお送り申したのですが、御覽にならないまゝこの度の戰歿となつたのは殘念です、京城で侯が最も親しくされてゐたのは本町の故樋山さんでしたが、その旭町の自宅（現在長鄕德三氏宅）へは二、三回泊られたことがありました、その外京城には七、八百名の舊藩士や同縣人がをりますので早速御回向を申し上げることを相談いたします』【寫眞＝利爲侯の寫眞に見入る澤村氏】

"陣歿は本望"
前田大將遺族談

【東京電話】最高指揮官の身をもつて南方ボルネオの地に陣歿した前田利爲大將は人も知る前田侯爵家の當主で始祖利家公以來十六代の名家である、目黑駒場の宏壯な前田邸には菊子未亡人（[illegible]）（酒井忠正伯令妹）嗣子利建氏（[illegible]）（宮內省式部官兼主獵官）令嗣夫人美意子さん（[illegible]）二男利弘君（[illegible]）長女政子さん（[illegible]）令孫利祐君（[illegible]）次女瑤子さん（[illegible]）三女彌々子さん（[illegible]）（[illegible]）利子さん（[illegible]）敏子さん（[illegible]）がゐて初喪前とて在りし日の面影を偲ぶ寫眞のみ飾られた靈前に集つた遺族一同と共に進級の恩命を報告して額づいたが、嗣子利建氏は

武人として戰地で陣歿し得たことは本望だつたらうと思ひます この大東亞戰爭に御奉公するを得たことを喜んでをります、出征以來僅か四月餘で恩命に浴したことは恐懼に堪へません、家庭にあつては溫い父で、叱るときは叱るが、後はからりとして人一倍可愛がるといつた風でした、今度赴任のときも台北から長距離電話をかけてきたので家中のものが孫たちまで電話に出て一口づつ話したのが聲を聞いた最後になりました

と亡き大將の面影を語つた

【寫眞＝兒島畫伯個展會場】

胸を搏つ審美
兒島畫伯の個展
丁子屋で開催

"美術の秋"の生彩をはじいまにする日本美術界の驍將兒島善三郎畫伯の個展は京城丁子屋五階ギヤラリーに現畫壇の傑作ともいへる三十三點の力作を展げて廿八日開かれた、純粹美術の高度さを誇る展覽會だけに會場には日頃展のごとき煩雜な人足もなく、眞に畫を愛し畫心に生きる人だけが靜かに觀賞の歩を運んで、凝視して觀時歐の底にぽつと生命の光明を見出しながらうぎ〱と觸いてゐる作品"早春"によつて代表される作風のごとく、高貴雄大にしてどこか繊細緻な餘韻があるもの、"浦の早春"などの作によつて代表される色彩とコンポジーションとの對象の憎らしいほどの強さと手堅さ、"ダリヤ""ばら"などのやうに寂ろしいほど光線を吸收する生命力のなかに躍つた作品などく、作品の前に立つと、畫伯が二十世紀にはいつてデカダンスの方向を辿つたフランス藝術を變へ、新しい日本的性格を古代ギリシヤの中に眺めてゐる思想と情熱が胸を搏つ、觀衆は一つ一つの作品ごとに囚へられ、息を呑むごとく無言で作品を離れてゆき、會場を出て始めて近ごろ幾年振りかに味はふ藝術美に想ひあたるのだつた、會期は廿八日から十一月一日までの五日間だが、この種わが國美術界の指標とされる純粹派の美術展はにぎやかだつた今年の朝鮮美術の秋に有終のピリオドを打つものといへる、大作を前に畫伯は美術報國の氣概を次のごとく語つた

私は古くから日本的方向を叫んで來ました、日本の美術は外國の模倣であり、その點日本美術界はフランスの植民地に過ぎません、日本的方向とは多分に傳統を意味するものではありません、それだけではまだいけないと思ひますね、私はもう一度ギリシヤを見直せと絶叫したいのですよ、あの崇高、森嚴、雄大、壯重、幽玄の中にこそ繪畫的には具象化された日本精神があると私は思ふのです、可能性の中に見る日本精神があると思つてゐるのです、共榮圏建設といふ世界史的發展の中の日本精神はその位の雄渾さはなくてはならないでせう、記錄繪畫も必要でせうが、反面私等のやうな純粹觀賞を求めてゆく運動も長期戰の中にはあつていゝと思つてゐるのです

話題
竹意

☆……巴御前もジヤンヌダルクもそこ退けとばかり勇ましい女飛行士がソ聯空軍に出現した

☆……所はソ聯空軍が獨軍の猛攻にも屈せず反擊を續けるスターリングラード戰線、しかも彼女は飛行機乘りの中でも一番膽力と闘志を要する戰鬪機隊に屬してゐるといはれる

☆……彼女の出現は獨空軍にとつてはむしろ笑話に過ぎぬであらうが、敗戰に喘ぐソ聯國民にとつてはこれも相當の精神的激勵となるに違ひない

☆……彼女の名はワレリヤ・ホミアコバ、本職は機械技師である彼女の勇敢な鬪ひぶりに關しては殘念ながら詳報がないが、さる日、獨戰鬪機一台を射落したといふからテモ恐ろしい手腕ではあらう

☆……だがこれは少々怪しい（東京電話）

頭ハッキリ
新明腦劑 ノーツ
人間の勝敗を決するものは頭といふ最高指揮官の能力である。近代病で頭がボケ、モーローとして頭痛、のぼせ、不眠、焦燥、悲觀、不安恐怖の人は先づノーツを試みて芯から頭をハッキリさせる必要がある。尾形博士の說明書進呈中です。すぐ葉書で申込まれよ。とにかく一讀して下さい。
文獻進呈
▲藥價一圓、三圓、五圓、十圓 ▲東京市淺草區 八番地 和田藥化學研究所（振替東京八六五五番）

英文大阪每日學習號編輯局編 B5判 200頁 價1.50 〒.16
大東亞戰爭記錄畫報
○本書は縦八寸五分幅六寸餘頁優雅○開戰以來皇軍の赫々たる大戰果を貴重なる三百餘の寫眞と多くの戰局地圖を以て最も詳細に記載○大東亞戰爭の推移を知ると同時に大東亞共榮圏內の有ゆる知識を一目の下に明かにする事が出來る○慰問品に好適
大阪市南區上本町二丁目 大阪出版社 振替大阪三〇五〇六

有田音松鍍製劑
肺病 ろくまく 胃腸病 中風 りん病 ばい毒
專門全治藥
全國各地の有田ドラッグへ

株式名義書換停止公告
來ル十一月三十日ヨリ臨時株主總會終了ノ日迄株式ノ名義書換、質權ノ設定及抹消ヲ停止ス
昭和拾七年拾壹月貳拾八日
朝鮮火災海上保險株式會社

入院室完備
醫學博士 吉田稔
鄭奉燮產婦人科
京城府樂園町一一六（悦賓樓東）

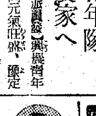

月やく とゞこうりお困りの方や御心配の人
中尾本家

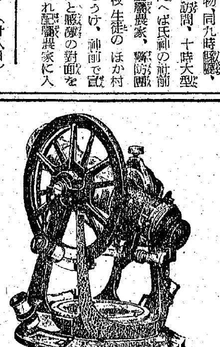

測量舍の精密測量機械
京城府旭町一丁目
サカイヤ商店（電話本局五〇一〇番）

外科
白麟濟病院
京城府永樂町二ノ八五 電話本局②三二〇・八七四七

生徒募集
新學期 十二月一日（四ケ月卒）
願書締切 十一月廿日（寫眞技術者養成）
官認 大田寫眞學院
規則書郵券四錢封入ノ事（大田府大興町）

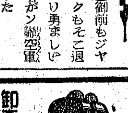

教練用の 背嚢 靴 戰鬪帽
卸商も致します
（多量製作）在庫豐富
京城製帽店
京城府南大門通四ノ二二（南大門前）電話本局②一六二一番 振替京城一九一〇九番

高級土產 新案登錄品十五種類

產科 婦人科（入院隨意）
醫學博士 橋本吉藏
京城府岡崎町七 電話龍山五八〇番

婦人の毎月

小切手紛失廣告

和田皮尿性病
京城本町警察署前

朝日性病科
包莖整形外科

衣笠產婦人科
旭町一丁目一八八
醫學博士 衣笠茂
電本5917

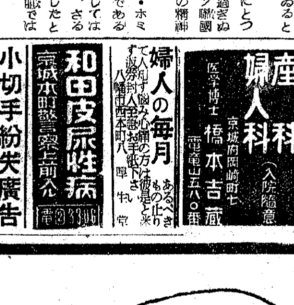

病弱體を健康に
健康体をより健康に
感冒季に備へて、かぜ引かぬよう…呼吸器粘膜の強化に、缺かさずハリバでビタミンAとDを補ひ、強い防衛力を培ひませう。
ご家庭用には五百粒入が經濟

ひかり焜爐
燃料最經濟
最少の燃料で最高の熱量
珪藻土製 專賣特許
製造元 興和化學工業所 工場 大田府榮町一丁目 電話七四七番
發賣元 永和商事有限會社 京城府西四軒町三九番地 電話本局②三五一番

內科 胃腸病 精神科
北島醫院
京城本町四丁目一五五 電話本局②二七四四番

わかさ
自宅無代 新療法進呈
森川回天堂

第拾參回決算公告（昭和拾七年八月參拾壹日現在）

[illegible]

第拾參期貸借對照表（昭和拾七年八月參拾壹日現在）

[illegible]

朝鐵自動車興業株式會社

第三期貸借對照表（昭和拾七年五月參拾壹日）

[illegible]

第四回決算公告 貸借對照表

[illegible]

京工ミシン株式會社

株式會社朝鮮ノート販賣所

[illegible]

正科になる"看護法"
全鮮に魁け女實で訓練實施

『けふは本物の人間を擔ぐんだ、笑つてゐては怪我するぞ』本宮の兵隊さんを仕込むやうな軍隊口調で高橋曹長は女學生に訓練を鋲めた、廿六、七の兩日午後一時から行つてゐる京城女子實業學校上級生四百名の擔架演習は、特に陸軍病院から小泉少尉、高橋曹長以下七名の衛生兵が出動、戰ふ日本女性の手を執つて指導した

本年二學期から全鮮の女學校に戰時即應教育が正科に加へられて、その中の看護法は特に女性の持つ唯一の戰技として重要視されてゐた際、同校では全鮮女學校に魁けて軍の本格的指導を仰ぐべく交渉した結果、小泉少尉以下の出張をみたのである

學窓の少女達がはじめてうける軍隊式の號令に最初の中は氣遲れの樣子をみせてゐた女學生達も突合が飛んで元氣溌剌『起て、進め』と烈しい號令の下にも機敏な動作を繰りかへして天晴れ半島女軍の固き決意をみせ教官殿にも多大な感激を與へつゝ同四時終了した【寫眞＝京城女子實業學校の擔架訓練】

自腹切つて勵ます貯蓄
部落民も應ふ大久保氏の熱意

貯蓄に無關心な部落民の陣頭に立つて貯蓄獎勵に獻身的努力を捧げてゐる奇特な人がある…黄金町三ノ二九五大久保寅藏氏はさる五月始興郡東面安養里五七に不良青少年教化施設として藥業青少年修養道場を設け、七名の不良青少年の訓育に努めてゐる人であるがさる廿日同附近部落民七十戸に小學貯金證と獎金として一圓現金十錢宛をそへてそれ〴〵配付しその上その貯蓄が一圓以上に達すれば一圓の獎勵金を交付するといふのであるが、同氏の熱烈な貯蓄熱促進運動には部落民を感激、一層貯金に邁進してゐる

勇士の父獻金

京城旭町一ノ一〇〇日本窯業販賣會社常務取締役岡崎康一氏は、先ほど滿洲で戰死した次男治夫上等兵の忌明けに當り陸軍へ一千円、海軍へ二千円、機械化國防朝鮮本部へ五百円都合三千五百円を國防獻金として廿八日本社へ寄託した【寫眞＝岡崎氏】

名乘れ四勇士
迷ふ賞賜物件

今次支那事變に從軍し功績者として行賞せらるゝ者の中京城府公簿の調査によるも住所不明で賞賜物件の交付出來ない左記四氏の住所心當りの向は至急府總務課まで通知ありたいと 京城府西大門町二ノ八二崔寶鉉▲同若草町一三國井吉久方高岸夫▲同新町五二ノ四協和莊二三號黒木正▲同三坂通二六千千岩一美

畑賣りを嚴禁
野菜の闇撲滅

野菜の需給期を目睫に控へ、百萬府民のお台所を賄かつてゐる城東地區の野菜類が愈よ十一月からは府內に搬入されることになつたが〝このときこそうんと稼ぐ〟といつた闇商人の撲滅を期すると共に、安心して安く買へるやう親切な城東署經濟係では公定價格の遵守に努力する一方、闇賣買に斷を下してゐるが、有馬經濟主任は語る

『野菜類は生産者から小賣商までの行商人の手に入る迄の間に產地における畑賣が頻繁に行はれつゝあるため、自然公定價格を超過することになり、從つて一般家庭に對しては相當高價に供給されつゝあるやうですから產地における取引、特に畑賣といふことに就いては嚴重な取締りを行ひ、拔本的に闇取引の絶滅を期するつもりです なほ今後共不正商人は摘發、嚴罰に處します』

町の清掃美談二つ
五年一日の如く
ご奉公の積りでと勵む老人

まる五年間を町の清掃奉仕に努めてゐる奇篤家がある…鐘路町會第八區第七班長安田昌根氏(六〇)は支那事變が勃發してから『子供がないので御奉公は出來ず、せめて町の清掃でも』と意を決し、それからは雨の日も風の日も一日も缺かさず、曉天を衝いて、まる五年町の清掃作業に老軀を鞭打つて町民感謝の的となつてゐる

必ず登校前に
ヨイ子供の一團

京城鐘路通清掃に奉仕する感心な子供達―龍山國民學校愛國班第十三班十五名の兒童は大東亞戰勃發以來皇軍の輝く戰果に感激第一線兵隊さんの勞苦を偲んで清掃奉仕を思ひたち昨年の大詔奉戴日から毎朝登校前、手に手に箒を持つて漢江通二ノ三八一帶の道路清掃に尊い汗の奉仕を續けてゐるが附近の感謝の的となつてゐる

神ながらの道
河本氏の講習會

神ながらの道を説く神道家主催河本一止氏の來城を機として來月一日から五日間京城黄金町六丁目同京城教會で講習會がひらかれる、講習要目は天照大神の御神德に就て▲黒住教祖の信仰▲時局と我等の祈り なほ會費は三円、希望者は卅日までに申込むことになつてゐる

通帳制を前に
家庭の手持ち燃料調査

京城本町署管內の燃料配給は來月十日から愈よ通帳制で行はれるが同署經濟係ではこれに先立つて五日から各家庭の在庫數量調査、公平な分配を圖ることとなつた、これによると警察からは『家庭燃料配給通帳』が愛國班を通じて各家庭に配られ、それに木炭、煉炭、薪の在庫數量を書入れて正當な配給をうけることゝなつてゐるが、なほこれについて同署では申告に不正のないやう嚴重に監視することゝなつた

愛國班へ美化十則

龍山署衞生係では十一月一日から管內一齊に秋季清潔及び下水溝浚渫を實施することになつたが、これに先だち〝美化十則〟のビラを各愛國班員に配布し秋の大掃除に萬全を期してゐる

(一) 早朝から着手して日光消毒は完全に
(二) 平素清潔掃除の行屆かぬ個所を先づ第一に
(三) 疊、建具、什器、衣類、寢具等は皆持出して日光消毒
(四) 常に濕氣のある床下、台所流場等は先づ乾燥せしめ
(五) 下水、汚水は停滯させず下水溝は完全に浚へて
(六) 石灰等で消毒を勵行すること
(七) 集めた塵芥、汚物は必ず塵箱の外に取纏め塵箱內を乾燥せしめること
(八) 地先道路や空地等も漏れなく清潔に
(九) 便所、塵箱、下水溝等は完全に修繕を加へ
(十) 井戸水、野菜はカルキ消毒を必ず實行しませう

乘馬で鍛錬

銃後警察官の心身鍛錬を圖るため、東大門署では廿八日から向ふ三週間に亙り京城乘馬訓練所で稻田署長をはじめ幹部が揃つて退廳後の一時間を乘馬訓練に勵んでゐる

獨力で講習會
街の國語美談

天然町八〇ノ二三李根澤氏夫妻は時局下國語の普及を痛感し九月始め獨力で講習會を開催指導の任に當つたが、その努力が實を結び十月廿六日午後八時より町內代表高峰等氏、町會幹部高島氏、竹添國民學校長等の參列を得て卒業式を擧行、四十名の卒業生を送り出した、同氏の奇特な行爲は附近の人々の讚の的となつてゐる

創立記念式

救世軍尾生學院では來る十一月二日午後二時から同院講堂で創立廿五周年記念式を擧行するが、同日はかねてから工事中であつた二棟舍がこのほど完成されたので、開館式も擧行する

ポンプ入魂式

龍山警防團第三分團では消火ポンプ二台を購入したので入魂式を去る廿六日午前十時から漢南町廣場で古城分團長はじめ團員約百名參列して嚴かに擧行した、なほ式後警防員指導のもとに放水試驗を行つた

暴利も甚し
路傍の燒栗屋に斷

秋から冬にかけて懷ろかんばしい匂ひを立て、路行く人の食慾に呼びかけてゐる京城名物、街の燒栗賣りがこのほど京城本町署の內偵でひどい暴利を貪つてゐることがわかつて廿七日一齊に檢擧の手が延べられた、その結果は十八名の不正業者が擧げられ廿八日それぞれ卽決に處せられた、これらの燒栗行商人は公定價三錢一釐を四錢あるひは六錢を十錢で賣捌き五倍以上の不正利益を占めてゐたもので同署では今後益々嚴重に取締るが一方、一般府民もこれら不正商屋を發見の際は警察に申告するやう希望してゐる

騙り者御用

鹿児島生れ住所不定前科四犯上穂仁一(三〇)こと去る司法保護週間中京城三坂通土屋方を訪問、『私は司法保護朝鮮支部囑託ですが同支部は時局柄特に一般の援助が必要である』と巧に五円を詐取したほか、この種手口で十三名から金品を卷き上げてゐたがこのほど龍山署員に擧げられた

自轉車ドロ横行

矢つ張り多いぞ自轉車盜難―自轉車乘りは十分なる御注意を と警察では施錠の勵行徹底を呼びかけてゐる―自轉車の施錠徹底は今日まで幾度となく繰返されてゐるが依然一部自轉車利用者の中には施錠を忘れるものあり、このため盜難が頻發し仁川署管內には連日三件乃至五件づゝの自轉車盜難屆が持ち込まれ每月百五十台を下らず、その何れもが遣ひ先での不注意即ち施錠を忘れたことに起因してゐるので署では改めて各自轉車利用者達の注意を喚起要望してゐる

忠明獻金

仁川府內本町三丁目大石登氏は二男の忌明に際し恤兵金として五十円を本社仁川支局に寄託した

廿八日龍山署へ寄せられた獻金―卅円元町一ノ一七服部豐氏▲廿五円榮兵町八〇大久保富福氏▲十円同岡町三六五西原龍彦氏

城東中學奮鬪

城東中學校では十一月二日午前八時卅分から同校々庭で酒巻大佐を査閲官に迎へ、教練査閲を實施する

京城娘の溜め息
犇々覺える結婚難

(街の訪問)

京城娘の吐息と共に出る歎きの言葉ですがこれを裏書するやうに明確な數字がこのほど丁子屋の結婚相談所に現れました

◇…聞いてみると十月になつてお世話したのが五組の新夫婦、この人々はいづれも半島に住む內地人男女ですが、これを結ばせた相談所の苦勞はひと通りではなかつたといひます、そこで男女の割合はといふと依然として女側の申込みが多く男一人に女六人といつた割合、これではなかなか纏まりさうにもないのは當り前です

◇…學士さんなら嫁をやろか…と大正初代に唄つた囃も消えて〝增産戰士ならば嫁をやろか〟に世はいつしか變りました、〝戰一人に嬢八人〟これも昔の譬り草です

半島縮刷版
美味い蓬の混食
かうして越冬栽培

【高興】戰時對策として山野草が代用食の一役を買つてゐるときこれは早春代用食として年越蓬の栽培法が發見され郡當局でもその效果を確認して獎勵に乘出してゐる、即ち十月から十一月にかけ蓬の根を丁寧に掘取り日當りのよい畑根の下に少々の堆肥をやつて移植して置き、この上に直ぐ藁や雪が當らぬやうに屋などで覆ひをして置くと越年しても未だ野原の草木の萌芽する前にすでに肉付のよい新芽を伸ばしてどし〴〵成長するこの新芽を取つて米、麥その他穀物にまぜて蒸せば立派な代用食となり榮養價も百パーセントである

靴下もお古と引換

【晋州】晋州服裝雜貨組合では靴下の配給適正を期しなほ廢品の回收を圖るため先月から古靴下と引換へに配給した結果、去る廿五日まで回收した古靴下がなんと五十三萬八百卅足になつたのでこれを廢棄した代金十六円四十錢を國防獻金して一石二鳥を得た

江原道赤誠の進軍

【春川】支那事變以來道民の愛國獻金は獻納に、志願兵、生產力擴充等多角度に亙り聖戰完遂へ不動の決意となつて現れてゐるが、これら百八十萬道民の赤誠を數字的に示すと(道軍人援護會調査)九月現在までに獻納した慰問袋は六萬五千九百四個、金額に換算して實に十三萬七千四百餘円に達し第一線勇士からは感謝狀が續々寄せられてゐる

大陸へ〝優良仔豚〟

【光州】畜產報國の一役を擔つて每年全南から滿洲國の在來豚種改良のため優良仔豚を送つてゐるが本年も道內の養豚郡として知られる光山、羅州、長城、咸平の四郡から生後三ケ月のバークシヤ種の仔豚二百五十頭を選びこれら仔豚部隊を滿洲に嫁入らせることゝなり道農會で準備中である

拓士へ溫い慰問品

【清州】忠北道移住協會では廣漠たる滿洲の開拓に心魂を注いでゐる鄕の戰士に慰問品と感謝の誠を捧げませうと出身地は勿論一般に廣く心盡しの慰問品を募つてゐるが、現地では冬期を控へ着物、履物、讀み物等に困つてゐる模樣でこれらの品を一家一品主義で送ることになつた

村の七十四翁、貯蓄報國

【江界】貯蓄美談一つ 江界郡曲河面豐新洞第二區長延安仁根老人(七四)は支那事變勃發するや最初洞民に趣旨を促し貯蓄組合を組織し薪の販賣、養鶏、養豚から得る副收入を集めて愛國貯蓄貯金を始めたそれより同人は五年間を一日の如く部落を廻つて三里もある邑內金組へ雨の日も雪の日も貯金に通つた結果、三千戶足らずの村で今や千三百餘円の貯蓄をしてゐる

敬遠される河豚君

【城津】鰯ばかりでなく鯖魚にすら見向かれない濫獲に惡しく河豚の子が廿五日千二百貫、廿六日は六百貫が獲れたが、危いといふ先入意識にかられてか、府民の胃袋に迎へられず大半擲晒しになり漁業組合でも消化に頭を惱つてゐる

打續く咸南の豐魚

【咸興】今まであまり漁獲のなかつた遮湖、群仙地方に約千噸づつの水揚げがあり、また西湖邑湖沖合約八百米の漁場で刺網と定置が相當の漁獲をあげ、廿七日まで遂に卅萬噸を突破しあと一息で昨年度の漁獲高を凌がうとしてゐる

咸興文化劇場開館

【咸興】時局下大衆の健全娛樂と國民運動に時局認識の徹底を目的として本春以來建設工事を急いでゐた咸興文化映畫劇場はこのほど竣工、廿八日開館式を行ひ、午後二時試寫會、六時から一般に公開した

ラジオ 廿九日

朝 六・三〇「青年の力」廣島縣青少年團長田主事 2朗讀(豊臣)▲七・〇〇(城)今日のお知らせ▲七・一〇音樂▲七・一五(城)今日のお知らせ(鮮語)「子供の鍛へ方とその目標」文部省督學官▲九・〇〇戰時家庭の時間 小林茂夫▲・三〇(城)1國語會話の時間(朝鮮家庭向)2放送回覽板(鮮語)▲一〇・〇〇幼兒の時間ムシノオクニノシンブン古新コドモ會▲一一・〇〇(城)四年生の時間『音樂鍛錬の秋』京城櫻丘國民學校兒童

晝 〇・三〇管絃樂とヴァイオリン獨奏『華やかな進軍』『瞑想曲』ほか日本ビクター管絃樂團▲一・〇〇朗讀『貝原益軒の和俗童子訓』(二)▲二・〇〇六年生の時間―『海ゆかば』鳥居忠五郎他▲二・三〇明治神宮國民鍊成大會開會式實況―明治神宮外苑競技場より中繼―▲三・二五同陸上競技實況(同上)▲四・〇〇國民學校放送―少國民文化講座『少國民文化と科學教育』工博富塚清▲四・三〇(城)科學物語『船の始り』(鮮語)青松樣

夜 六・〇〇―シンブン2お話と歌〝曾我兄弟〟森雅之ほか▲六・三〇(城)浪花の親神(鮮語)氷田種秀▲七・三〇國民合唱〝霊によせる〟(指導)四家文子▲八・〇〇(大)物語〝河童武士道〟三津田健2重國歌論『戰友の遺骨を抱いて』ほか東海林太郎、美ち奴ほか▲九・〇〇(城)〝職場の譽れ〟青山鶴夫▲一〇・〇〇(城)朗讀『南方留魂錄』(二)伊東

永遠の女 (2)
牧洋作 岩本正二繪

汽車の中 (二)

『みすぼらしいでせう?』と言はれて、小百合は、はつとし、それから紅くなつた。

『貴女は內地から初めて來られるのですね?』

青年は人なつつかさうに言つた

『はア、今度が初めてですわ』

『さうだらうと思ひましたよ。この邊の百姓家は、內地の鐵道沿線で見る白壁の農家にくらべたら、月とすつぽんの違ひですからね。貴女がびつくりなさるのも尤もですよ。それにあのガサガサした禿山をご覧なさい。あれでも隨分綠化されたのですがね』

青年はぢつと視線を窓外にやりながら、眞面目に語りつゞけた。

『さうおつしやればねエ。私は、この堂々たる鐵の列車から見ると、あの農家が餘りにも不釣合ひに思へまして、つい……こちらの方には悪い知識ですけれど……』

小百合は黙るやうにいつた。無論、その青年を朝鮮の人だと定めてゐたのではなかつた。むしろ彼を同じ內地人と思つて、『こちらの人には』といつたのであつた。

所が、驚いたことには、その青年は、

『わたしは生粹の朝鮮人ですけれど、そんなことちつとも構ひませんよ。かういふことは屈辱かも知れませんが、私達からいへば、こんな貧弱な百姓家の有樣を見て、騒つてゐる人達よりは、貴女のやうに率直に驚いて下さる人の方が、ずつと好ましいと思ふのです。といふのはですね、貴女のやうな方はつまり本當はかうあるべきではない、といふ所からの驚嘆だと、わたしは解釋しますからね』

と、口邊に微笑を止めた眞劍な表情でいつた。

險早々、失禮を詫びたやうな氣がして、頰がほてつたが、しかし初めての內地からの旅行者に對して、こんなに素直に、さつくばらんな物の言ひ方をするこの朝鮮の靑年が、むしろ頼もしくさへ思はれた。

『まあ、あなたは朝鮮の方ですつて?ほんと失禮しましたわねエ。お氣を惡くなさらないで下さいまし』

『どう致しまして。私達はもつともつと勉強に勵んで、一日も早くあんなみすぼらしい生活を改めなければいけませんよ。働けど働けどわが暮し樂にならず、ぢつと手を見る連中も、たまには居るのでせうけれども、まだまだ勉勵とか工夫とかが足りないのですなア!』

彼は啄木の歌などを巧みに引張つて來て、流暢な國語でまくし立てるので、いよいよ小百合は感心してしまつた。朝鮮のインテリで、東京邊りに留學したのだらうなど、思つたりした。

かうして京城まで來る間に彼女は退屈せずに、種々土地の話などきかされたが、別れ際にその青年は、

平壤オルガン製造工場主
李俊傑
平壤府廣昌里〇〇番地
電話××××番

とある名刺を出して渡しながら、若し機會があつたら、平壤の方に來ないかと勸めるのだつた。平壤は名にし負ふ名勝の地といふことは、虚子の『お牧の茶屋』のことと共に、かね〴〵きいてゐることだし、彼の態度に不眞面目な意圖も感じられなかつたので、彼女は素直に答へて別れた。

やがて小百合はトランクを下げ京城驛の構外に出たが、迎へに來るべき人の姿がどうしても見ほれなかつた。少し焦れつたい氣持で群衆の雜沓の中をうろうろしてゐる時だつた。

『東京の牧山小百合さんぢやありませんか?』

と言ひながら近付いて來たのは全く意外の他の靑年だつた。

新刊紹介

▲黒い貨物船(小山內薰著)大正末期から昭和の初期迄に書き上げられた船員生活の記錄を取纏めたものでユーモラスな筆致で少年向きの書(一円五〇錢・東京麴町有樂町二ノ三・映畫出版社)

朝日新選書
大東亞の氣候 荒川秀俊著 價〇・八〇 〒八
六昆王山田長政 村上直次郎著 價〇・八〇 〒八
華僑襍記 根岸佶著 價一・五〇 〒八
蘭學の祖今村英生 今村明恒著 價一・五〇 〒八
歌舞伎入門 飯塚友一郎著 價〇・八〇 〒八
東京丸の內 大阪中之島 朝日新聞社刊

木炭瓦斯エンヂン賣却
一、六五馬力(獨逸ガスモント社製造)
一、四〇KVA發電機並變壓器附
一、五〇馬力(發動機製造會社製造)
一、一〇〇馬力石油エンヂン
釜山府大橋通一ノ一〇
旭工業商會營業部
電話四二五五番

痔にアラスター 坐薬 軟膏
說明書無代進呈
痔疾患者の中には色々手を盡しても、どうしてもサッパリとは治らないので、これは持病だとか、不治の病だとあきらめてゐる方が多いやうですが、痔疾は適確な療法さへすればそんなにむづかしい病氣でなく簡單に治るものです。それにはアラスターの治療などは最もふさわしいもので、頑固な痔疾の方にも是非おすゝめしたい藥であります。
全鮮藥店ニ有リ
發賣元 花生堂藥品株式會社 東京・日本橋・横山町一〇 振替東京三四七四番

ビオトニック
補血強壯劑
一般衰弱・心身過勞
神經衰弱・肺結核
虚弱小兒・食慾不進

口中殺菌劑
本舗 安藤井筒堂

原料香水 大リヂナル

強い子供は強い母から
姙産婦に ネオトン

登記公告

[illegible]

防空用遮光紙

虎之助ニ告グ 急用あり至急知らせ 任太郎

會計檢査、會社設立 會社解散並ニ清算事務 及決算事務新稅務

洋裁 十一月研究生募集 本科 速成科 夜間科 入學 十一月五日 京城服裝女學院

タイピスト 生徒募集 京城タイピスト養成所

女子事務員募集
朝鮮鋼管販賣株式會社
金井鑛山株式會社
理研光學工業株式會社
賄婦を求む
タイピスト採用 日本油脂株式會社朝鮮出張所
客室責任者採用
女子事務員採用
借家交換し度し
配達募集
寫眞門生入用
電氣冷藏庫讓受
技術
美容

京日案內
案內料金(前金) 特別 一件一回稅込
一號型(三行) 金參円參拾錢
二號型(五行) 金五円五拾錢
三號型(十行) 金拾壹円
求職一號型 每回金壹円六拾五錢
姓名在社の御照會は午前九時より午後五時まで廣告部へ御問合せの事

專門大學制服
紛失
求職
用達
藥劑師
看護婦
現場
寫眞
電蓄
印刷
貸間
傳貰
貸工場
貸家

京劇 廿八日より 日本ニュース 整列 翼の凱歌
城寶 戰況ニュース 文化映畫 鳥居強右エ門
和信映画館 雪割草 寶塚少女歌劇團
青春座公演 母の力
東洋劇場 日本ニュース 船挺身隊
城南劇場 朝やけ
國中央劇場 爆音 秋葉の火祭
若劇 ニュース 植物感應現象 鳥居強右エ門
喜樂館 日本ニュース 海軍と體操 宮本武藏 大會
黄金座 指導物語 無線電信 日本ニュース
吉文化 1聖戰讃歌 2北洋日記 3アサヒホームグラフ 4笑ふ樂園 5日本ニュース
朝日座 木村照子 吉田小奈良
明治座 唯一人ではない ニュース 翼の凱歌
新富座 姿なき復讐
桃花劇場 右門江戸姿 山荘の怪事件
浪花館 ニュース 空の少年兵 薩摩の密使
大陸劇場 日本ニュース 文化映畫 番町皿屋敷

夕刊
京城日報

赫々ソロモン附近海戰の綜合戰果

敵艦船六十三隻を撃沈す

敵機を屠る七百七十七

【東京電話】第一次ソロモン海戰（八月七日）より南太平洋海戰（十月二十六日）までの八十一日間にソロモン群島を中心とし南太平洋海域において撃沈破せる敵艦船ならびに撃墜破せる敵飛行機およびわが方の損害左の如し

敵側の損害

	撃沈	大破	中破	計
戰艦	一	一	二	四
空母	五	二	二	九
巡洋艦	一六	二	三	二一
驅逐艦	一四	三	一	一八
潜水艦	九	一	−	一〇
掃海艇	一	一	−	二
艦型未詳	一	−	−	一
輸送船	一六	三	−	一九
合計	六三	一三	八	八四

飛行機撃墜破　七七七機以上

わが方の損害

	沈沒	大破	中破	小破	損傷	計
戰艦	−	−	−	−	−	−
空母	−	一	−	二	−	三
巡洋艦	二	−	一	一	二	六
驅逐艦	三	一	二	−	−	六
潜水艦	一	−	一	−	−	二
輸送船	五	三	二	−	−	一〇
合計	一一	五	六	三	二	二七

飛行機自爆四七、未歸還一一八、大破三一

海戰別戰果　並にわが損害

海戰別の戰果およびわが方の損害左の如し

第一次ソロモン海戰（八月七日—八月十四日）

艦船	撃沈	大破
巡洋艦	一三	一
驅逐艦	九	三
潜水艦	三	一〇
輸送船	一〇	一

飛行機撃墜　五八
わが方損害　巡洋艦二隻輕微な損傷、飛行機自爆二一機

第二次ソロモン海戰（八月二十四日）

艦船大破　大型空母一隻
中破　中型空母一隻
戰艦一隻
わが方の損害　小型空母一隻大破、驅逐艦一隻沈沒

ソロモン群島方面作戰（八月廿五日—十月廿五日）

艦船撃沈　大破　中破　巡洋艦三　空母一
空母一　戰艦一　空母一　驅逐艦五　巡洋艦一
潜水艦六　潜水艦一　巡洋艦二　一　一
輸送船六　輸送船一　驅逐艦二　一　二
掃海艇一　掃海艇一　潜水艦一　一　一
飛行機撃墜　四〇二機　輸送船五　三　二
撃破　九七機　飛行機自爆　二六機
損害　一九機　大破　三一機
わが方の損害（沈沒　大破　小破）　未歸還　七八機

南太平洋海戰（十月二十六日）

艦船　撃沈　中破　巡洋艦　三
空母　四　一　驅逐艦　一
戰艦　一　一　飛行機二〇〇機撃墜破
艦型未詳　一　−
わが方損害（空母二隻、巡洋艦一隻小破、飛行機未歸還四〇機）

入口二千餘　サンタクルーズ島とは

【東京電話】廿六日にかけて南太平洋に展開されたサンタクルーズ群島はオテアニヤ州メラネシヤにあつて、あるひはクインシャーロット群島の別名あり、その位置は同群島の南東ニューヘブリゴス群島の北々西にあり、北西から南東にかけた島群を主としニテンジ島、ツプヤ島、ブアニコロ島を最大としその他十餘の珊瑚島たるスワロー群島を含んでゐる。ニテンジ島は別名サンタクルーズ島とも呼び、面積五百四十九平方キロメートル、ブアニコロ島は活火山島である、この群島は一五九五年ナンダニヤが發見して以來、一七八八年有名なフランスの探險家ラペルーズが來てブアニコロ島に上陸、この地で逝去したのでラペルーズ群島の名がある、またクインシャーロット島の名は十八世紀にカートレットが命名したものである、この群島の人口は次第に減少し現在僅かに二千に過ぎない

歡喜に沸く伊國民

【ローマ廿七日同盟】南太平洋において日本海軍部隊の收めた大戰果の大本營發表は廿七日午後ラジオをもつて全國に傳へられ、國民の感激を新たにしてゐる、廿八日はファシスト政權獲得二十周年記念日であり、全國にわたつて廿五日から慶祝式典が各地で繰り展げられてゐる折も折、友邦海軍の大戰果がつたはつたので國民の喜びは特に大きい、第二次ソロモン海戰の戰果發表はさる八月廿七日に行はれ本日をもつてまる二ケ月經過してゐるだけに、今次の南太平洋の大戰果の發表は非常な感銘をもつて迎へられ日本海軍の實力に今更ながら驚嘆してゐる、伊國民一般が今次の戰果發表で感銘したことは日本海軍と聯合國海軍の實力に格段の相違がある點で、廣大な太平洋水域を舞台として展げられた困難な海戰において、日本海軍の輕微な損害に對し聯合國海軍の損害は極めて大きいといふ點だ

四十一隻を屠る

南太平洋海戰まで

【東京電話】八月廿五日より十月廿六日に至る南太平洋海戰を含めたソロモン群島方面に於ける諸海戰に於て彼我の損害は左の如く、その壯烈なる激戰ぶりを物語つてゐる

彼我損害比較

	敵方の損害	我が方の損害
艦船	四一	二三
飛行機	七一九以上	一四四（自爆も含む）大破三一

艦船損害内譯

	敵方	我が方
撃沈（沈沒）	二八	一〇
大破	七	四
中破	六	六
小破	一	三

損害艦種別

艦	敵方（撃沈・大中破）	我が方（沈沒・大中破）
戰艦	三	−
空母	七	二
艦型未詳	一	−
巡洋艦	七	四
驅逐艦	六	五
潜水艦	七	二
輸送船	八	一〇
掃海艇	二	−

蔽ひ隱せぬ〝敗戰〟

米首腦部、狼狽その極

【ブエノスアイレス特電】（廿七日發）廿六日海軍省は去る九月十五日の空母ワスプの撃沈を發表すると同時にルーズベルト大統領付總參謀長リーイ、米聯合艦隊司令長官キングを招致して重要會議を遂げたが、特に同席上四ケ月間に亙つて西南太平洋視察旅行を終へて最近ワシントンに歸還した下院議員海軍航空大佐マスが出席してゐるとからエーピー・ユーピー共に右會議は南太平洋海戰の經過を中心に今後の作戰について全面的檢討を遂げたものと報じて會議の重要性を示唆すると共に米首腦部の狼狽ぶりを傳へてゐる、これより先、南太平洋戰況に關し常にデマ戰果を放送してゐたアメリカも最近次第にその調子を變へ現地よりの米新聞特電も九月中旬以降の敗戰をそれとなく報じ出しニューヨーク・タイムス紙はじめ各紙の軍事記者ポール・ドウイン有名な軍事記者は南太平洋作戰の失敗を論じた結果、議會でもこれが問題となり、一部議員の間では今次作戰失敗は陸海軍の不一致が大なる原因で之が是正されねば十一月の中間選擧後改めて問題にすると敦圍いてゐる、かくてアメリカ政府指導の陰蔽にも拘らず敗戰の事實は次第に暴露され國内的に漸く深刻な反響を興へんとしてゐる

米機は紙鳶同樣

米誌の『大統領に呈するの書』　戰爭指導統一を要請

【ブエノスアイレス廿六日同盟】米誌『フォーチューン』は九月號の誌上に『米大統領に呈するの書』を發表、痛烈に政府を攻撃するとともに、現在の戰爭指導策を一變し政治、經濟、作戰の各部面における指導方針をそれぞれ統一、國民のこれに對する建設的批判を許すべきだと述べてゐる、要旨つぎの通り

濠洲に行つた下院議員リツドン・ピー・ジョンソンは米國の戰鬪機が日本の最新優秀戰鬪機の敵でないといふ噂が眞實だとの確信を持ち歸つたが、その言によればP・B・Y・カタリナ飛行艇に乘るよりか紙鳶に乘つて嵐を突きぬける方がまだしもましだといふ有樣である、また **アラスカに** 行つたカース・ホイラー記者は海軍の檢閲を潜つてP・B・Y・カタリナ飛行艇が如何に日本空軍の前に情けない空中戰を行つてゐるかを報じてゐる、國民は米國今日までの敗戰事情を以上の事實により究明し眞劍に計畫し生産の飛躍的向上をはからうとしてゐるのだがこれを阻むものは政府であり上からの命令であることが判つてきたのだ、その所以は政府の戰爭指導に對し批判がないからだ、ルーズベルトは臨戰體制として海相ノックス、陸相スチムソンその他敗退者を政府の要職に据へた、しかし彼らはみな骨抜きとなつて一向役にたゝぬし、いやしくも **戰爭指導を** 批評すれば戰爭否認と間違へられることを怖れてなんら反對の聲をあげ得ない、かゝる意味で戰爭前の立論者よりも國を害するものは彼らである、これが對策としては軍事指導の統一、經濟指導の統一、政治指導の統一が考へられるが最後にワシントンに集る有象無象連中を一掃して出直すよりほかに仕方がない、いまも政府は或はノックスその他輩をも血祭りにして茶を濁さうとするかも知れないが、國民はそれでは納まらぬ

米の反攻艦隊全滅

戰果の陰に尊き犧牲

【東京電話】殺氣凛々たる南太平洋上またしても一大海戰が敢行されたのである、ソロモン海戰以來頽勢挽回に汲々たる敵アメリカ海軍は反攻の決意を新たにして有力艦艇を總結集して艦隊を新たに編成、また南太平洋方面司令長官ゴームリー中將に代り猛將ハルゼー中將をもつてしその指揮下に對日大反撃を策して艦船相銜み海戰の氣力を揮ひ起しつゝ北上し來つたが、わが艦隊は廿六日未明これをサンタークルーズ諸島北方洋上に捕捉、空海擧げての急襲を決行、南十字星輝く同夜戰に至るまで激闘に繼ぐ激闘を敢行、遂に敵空母四隻、戰艦一隻、艦型未詳一隻を撃沈、戰艦一隻、巡洋艦三隻、驅逐艦一隻を中破、飛行機二百以上を撃墜破し南方戰力はここに殲滅させられ、わが勇猛なる艦隊はくしくも敵アメリカ海軍記念日に際し世界に發表された 敵アメリカのわが第二次ソロモン海戰の戰果公表以來、二ケ月餘にわたりわが沈默を逆用し例のデマ放送を世界に撒き散らし自己の劣勢を蔽ひ隱さんと努めてゐたが、遂にわが綜合戰果發表により赤裸々たる敗戰の下に暴露するに至つた、帝國海軍は第二次ソロモン海戰以後すなはち八月廿五日より南太平洋海戰直前まで沈默のうちに實にアメリカ空母ワスプ、巡洋艦三隻、驅逐艦五隻、潜水艦六隻、輸送船六隻、掃海艇一隻の撃沈をはじめ八隻の艦船を大中破し、飛行機五百十九機以上を撃墜破するの偉大なる戰果を擧げた しかも一億國民の銘記すべきはこの輝かしい戰果が易々として打ち樹てられたものでは斷じてないことである、戰果の陰にわが方また巡洋艦二隻、驅逐艦三隻、潜水艦一隻、輸送船五隻を失ひ、驅逐艦一隻、輸送船三隻は大破し、巡洋艦一隻、驅逐艦二隻を中破、また飛行機の自爆二十六、大破三十一、七十八機未歸還といふ尊き海鷲の犧牲また容易ならぬものがある、これをもつてしても大東亞戰爭は全く本格化しわが帝國海軍將士は自らの肉を切らしつゝしかも敵を寸斷しつゝ挺身殉國の激闘に身命を捧げつゝあることは餘りにも明らかである 銃後國民は大戰に驕ることなく前線將士の力戰を深く肝に銘じ一意戰力の充實に邁進すべきである

傷し米の〝空母第一主義〟

【東京電話】帝國海軍部隊は十月廿六日黎明より夜間にかけサンタクルーズ諸島北方洋上に展開された南太平洋海戰およびソロモン海戰以後南太平洋海戰までの間におけるソロモン群島方面作戰において敵艦船卅三隻撃沈、艦船八隻大中破、飛行機七百十九機以上撃墜破といふ赫々の大戰果を收め、とくに南太平洋海戰においては敵方面海上兵力の主力を撃滅した、しかして今次發表によれば、米空母ワスプが撃沈されてゐることが明かにされ米國側も確認公表してゐるが、米國は開戰以來空母を誇つた レキシントンが本年一月十二日ハワイ西方洋上において撃沈されたのを皮切りに五月八日珊瑚海海戰においてサラトガ、ヨークタウン型を、六月五日ミッドウェー沖海戰においてヨークタウン型、ホーネット、九月十五日ソロモン群島方面においてワスプをそれぞれ太平洋の藻屑と化せしめられた、ハワイ海戰以來敗戰に敗戰を續けつゝある米國は、しかもさきに金科玉條として來た戰艦第一主義を放擲して空母第一主義を採用、航空母艦建造に全力を傾注するに至り、すでにエセックス（二六、〇〇〇噸）は去る五月進水就役を豫へられ、またかねて建造中のキャボット（一八、五〇〇トン）は第二レキシントンと改稱、九月二十六日進水、ボノム（二六、五〇〇トン）も第二ヨークタウンと改名十月廿五日進水したと報ぜられてをり、去る廿三日米海軍省は八月以來空母三隻が進水した旨公表してゐる、いまや米國は空母および大型飛行機による對日反撃に必死であり、大東亞戰爭が數十ケ月に亙つて近代戰爭の眞姿は南太平洋において見られるに至つたのだ、南太平洋の戰爭がこの事實を物語つてゐる、勿論米國が如何に空母建造に邁進しようとも、帝國海軍は一艦一艇も餘さずこれを撃滅の運命に陷れることは必定であるが、一億國民はこの米國の空母建造に對してはこの猛烈なる戰心と油斷を防ぐべきであらう

外務省顧問に石渡氏

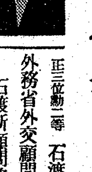

【東京電話】元藏相石渡莊太郎氏は廿八日外務省顧問に新任され左の如く發表された

正三位勳二等　石渡莊太郎
外務省外交顧問被仰付

石渡新顧問略歴

新外務省顧問に就任した石渡莊太郎氏は東京府出身本年五十二歳、大正五年東大英法科卒、大藏省に入り同省属を振出しに理財局國債課長、主税局國税課長、主税局長を經て内閣調査局長官心得と累進、昭和十二年第一次近衞内閣の時大藏次官となり同十四年一月平沼内閣成立とゝもに藏相、同年七月米内内閣退陣後翼賛會初代事務總長として縦横の活躍ぶりを見せたが、翌年後藤文夫氏に入替り貴族院議員に勅選された

駐伊大使に日高氏

堀切前大使歐洲特派

【東京電話】政府では今回駐伊大使の更迭を行ふこととなり、新大使に現中華民國駐在の日高信六郎氏を起用するに決定、廿八日午前九時四十分宮中鳳凰間において天皇陛下親臨あらせられ東條首相侍立の下に親任式が執行はれた、なほ堀切大使はイタリー駐節を免ぜられ、特派大使の資格をもつて歐洲諸國へ出張を命ぜられることとなり、同時に左の通り發令された

從四位勳三等　日高信六郎
任特命全權大使、伊國駐剳被仰付

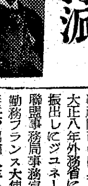

特命全權大使　正四位勳一等　堀切善兵衞
伊國駐剳被免、歐洲諸國出張被仰付（特派）

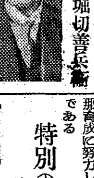

日高新大使略歴

新駐伊大使となつた日高信六郎氏は福岡市の出身で本年度五十歳、大正八年外務省に入りフランスを振出しにジュネーブ國際會議隨員、聯盟事務局事務官、本省亞細亞局勤務フランス大使館書記官などを歴任、昭和八年公使館一等書記官となり上海事變後の上海にあつて活躍、のち南京總領事兼公使館一等書記官となつた、翌九年には本省人事課長に轉じたが十二年大使館參事官として再び大陸に赴き有名な南京總引揚げに名聲をあげ同年興亞院の初代經濟部長に抜擢され、十五年には再び大使館參事官となり南京に駐在したが翌十六年に特命全權公使に任ぜられて新支那育成に努力し現在に至つたものである

特別の意義　外務異動評

【東京電話】日高公使の大使昇格は從來もしばしば下馬評に上つてゐたことでもあり、同氏が南京にあつて示した新支那育成に對する熱情と手腕とは買はれて然るべきもので、多年支那現地にあつて大東亞建設問題の機微に參畫してゐるだけに目下歐洲の新秩序建設に邁進しつゝある盟邦イタリーに駐在することは特に意義深いといふべきである、また前駐伊大使堀切善兵衞氏が無任所大使として歐洲諸國に出張を命ぜられたことは特に注目さるべき人事で、同氏の使命は主として大戰中の歐洲經濟問題を中心とする政治經濟の機微にあり、これは目下最緊要事とされる在外、殊に在歐外交機構の強化といふ點から重大意義を有する、政界に活躍中も衆議院切つての財政經濟通として周知の人であるから蓋し最適任者である、なほ元大藏大臣石渡莊太郎氏の外務省顧問就任はさきには川越顧問の辭任、また青木一男氏の國務相就任にともなひ外務省顧問が目下全員缺員となつてゐたので青木顧問の補充の意味をも含め時下の情勢にかんがみ財政に明るい人をとの意に基き石渡氏の出馬を求めたものであるが、同氏はかつて國民政府の還都以前上海に在り、汪精衞氏の財政顧問としてその財政の建設に盡力し國民政府とは切つても切れぬ關係にあり、日華兩國の現状にかんがみ石渡氏の外務省顧問就任はこれまた特別の意義があることを銘記すべきだ

印度の米基地を爆撃

陸鷲再び戰果を擧ぐ

【リスボン廿七日同盟】ニューデリー來電＝日本陸軍航空部隊は去る廿五、六兩日大擧して印度に對する空襲を決行、印緬國境の敵重要飛行基地テンスキア、チッタゴン兩飛行場を爆撃したが、印度駐屯英軍當局は廿七日に至りさらに戰爆編成の日本有力部隊が廿五日突如印緬國境アッサム州の東北デイブルガラーの米軍飛行根據地を强襲した旨發表した

底知れぬ實力

獨國民、快哉を叫ぶ

【ベルリン廿七日同盟】南太平洋方面における日本海軍の壓倒的戰勝の公表により久しく快報を待望してゐた獨國民はわがことのやうに喜んで快哉を叫んでゐる、大本營發表は獨逸ラジオで全國に放送され、街の話題は日本の新しい戰果で持ちきつた形で國民は今さらのやうに日本海軍の底知れぬ實力に感歎の聲を放つてゐる、スターリングラードの完全攻略も目睫に迫り、東西時を同じうして樞軸軍が着々大戰果を收めて不動の態勢を整へつゝある事實は最後の勝利に對する國民の確信をいよいよ强めてゐるが、軍事專門家の間では特に南太平洋における今次の大戰果は、いはゆる聯合國の反攻企圖を完全に叩き潰したものと見てゐる、デー・エヌ・ベー通信は新任の西南太平洋聯合艦隊司令官ウイリアムハルゼーが就任に當り『聯合艦隊は南太平洋において優勢な日本海軍との接觸を避けずに敢然攻勢をとつて失はれた主動性を回復すべきである』と述べたと報じてゐるが、これこそとりも直さず今次作戰の意義を最も雄辯に物語るものであるとしてゐる

共匪歸順二百六十一件

北支軍九月の綜合戰果

【北京廿七日同盟】北支軍では九月中の綜合戰果を二十七日午後七時左の如く發表した

北支軍は前月に引續き華北全地域に積極果敢なる肅正作戰を展開、着々大東亞戰爭の兵站基地たる華北治安圈の擴大强化に邁進しつゝあり七月以來共産軍が唯一の恃みとする所謂政治攻勢はわが方の政戰兩面に亙る不斷の攻勢と華北一億民衆の自覺的剿共協力の結果などによりその企圖は完全に潰え去り、假山東省蒙陰縣警備司令部が部下八百名を率ゐて歸順したのをはじめとして九月中の歸順件數は二百六十一件の多きを數へたのは敵陣營の混亂を如實に暴露するものである、九月中の主なる戰果左の如し

交戰回數一、五五八▲交戰敵兵力（延數）一六〇、二三〇▲捕虜三、五四四▲歸順件數二六一

主なる鹵獲品（一）迫撃砲二九（二）機關銃四六（三）小銃三八六三

米英艦船

四六九隻を撃沈

伊海軍參戰以來の戰果

【ローマ廿七日同盟】伊軍司令部は廿七日イタリー參戰以來今日までに伊海軍が米英海軍に與へた損害を次の如く發表した

撃沈したもの　戰艦四隻、巡洋艦十五隻、驅逐艦二十八隻、潜水艦七十一隻、補助艦艇百四十三隻、油槽船十一隻

損傷を與へたもの　戰艦一隻、巡洋艦十九隻、驅逐艦十三隻、潜水艦七十三隻、補助艦艇十五隻

なほこの期間に伊海軍は米英商船二百九十二隻、百四十四萬四千二百四十八トンを撃沈した

粒々辛苦二十年

絶對不敗の伊海軍陣

【ローマ二十七日同盟】ステファニー通信社が廿七日のファッシスト政權獲得二十周年記念日にあたり傳ふべき篤ての情報として發表するところによれば、イタリー海軍は一九二三年極微海軍に艦艇の再近代化工事に着手、今次大戰勃發に至るまでに不敗の實力を備へるに至つた、同通信の報道内容つぎの通り

イタリー海軍は一九二三年當時老朽艦と見なされてゐた全軍艦に對し一九二三年の秘密改造計畫に則つて根本的に改造した結果、今次大戰勃發直前には完全に新裝成つた改造艦だけで戰艦〇隻、一三萬四四八八トン、重巡八隻七萬九二三二トン、輕巡二十六隻一一萬三一六四トン、潜水艦百三十三隻、一萬八〇〇トン、水雷艇〇〇隻、一六萬三三二六トンを保有するに至つた、イタリー海軍は一九二三年に至る十年間に造船所や海軍基地などの建設の大事業を殆ど完成しその後もこれが擴充に努力しその結果全艦艇三百五十五隻を擁する今日の强大なイタリー海軍陣容を築き得たのである

赤軍の兵站線猛爆

【ベルリン廿七日同盟】獨軍筋の情報によれば、スターリングラード北部工場地區の掃蕩は着々進捗し北部工場地帶ではさらに占領區域を擴大、ボルガ河西岸は殆ど完全に獨軍の手中に歸し、僅かに赤色十月工場の北部數百米の地點で赤軍は最後の抵抗を續けてゐるに過ぎない、北方よりするチモシエンコ軍の反攻は過日數日間反覆されてゐたが、その都度大損害を蒙つて撃退されいまや反攻の企圖は全く挫折するに至つた、赤軍は目下ボルガ東岸の防禦陣地の强化に努めてゐるが、獨空軍は二十七日これに猛爆を加へるとともに部隊、兵器および糧食の集結輸送に大損害を與へた、また獨軍長距離爆撃機は廿七日長驅裏海沿岸の軍事目標を猛爆、アストラハン南方のボルガ三角洲地帶では四千トン級の汽船を撃沈したのをはじめ八隻の船舶に直撃彈を與へて炎上させた

手形交換著增

京城手形交換所調査＝本月十九日から廿四日までの鮮銀ほか七銀行一中央郵便局の第十七週手形交換高は枚數三萬九千八百六十七枚、金額九千五百六萬六千六百四円にして前週に比し七千百六十一枚、三千四百八十二萬七千九百四十三円の增加を示した

グローズヌイの要衝奪取

獨羅聯合軍　作戰快速

【ベルリン廿七日同盟】獨軍筋情報によれば、中部コーカサスのテレク戰線は數日來快晴に惠まれてドイツ、ルーマニア聯合軍の作戰も急速な進展を見せ、獨軍戰車部隊はルーマニア聯合部隊と協力、空軍の掩護爆撃のもとに赤軍抵抗線を突破してグローズヌイに入る道路上の要衝を奪取した、獨軍の同地攻略の結果この方面における外コーカサスとの連絡は完全に遮斷され赤軍への補給は今後少なからぬ支障を來すものと豫想される

北阿の伊軍振ふ

【ベルリン廿七日同盟】ドイツ軍司令部廿七日發表によれば、北アフリカ戰線において廿七日までに獨伊樞軸軍が破壊したイギリス軍の戰車は總計二百五台に達した

伊軍司令部發表

【ローマ廿七日同盟】伊軍司令部發表

一、エル・アラメイン戰線の英軍は樞軸陣地の强行突破を試みんとして有力なる大部隊をもつて攻撃し來つたが、樞軸軍はこれを邀撃して目下熾烈なる戰鬪が行はれてゐる

一、右戰鬪において樞軸軍は敵裝甲車百十一台、戰車三十五台を粉碎した

一、樞軸空軍は英軍陣地後部の兵站線を爆撃した、しかして空中戰において樞軸空軍は敵機十五機を撃墜した

一、地中海方面において空軍は敵戰鬪機隊と空中戰を交へ七機を撃墜した

一、地中海方面において一伊艦艇は敵潜水艦一隻を撃沈した

徵兵令施行に萬全

臨時知事會議第二日

臨時道知事會議は廿八日第二日を迎へて午前九時半第一會議室に於て前日と同じ樣式をもつて開催された、今日の課題たる朝鮮同胞が皇軍要員たるの光榮を荷ひ日本的道義を最終的に具現する機會を把握した〝徵兵令施行〟準備の日程に入り、日程に先立ち井原朝鮮軍參謀長から約卅分間に亘る講述があり、軍の見解、意見が徵兵令施行の生産力擴充、國民思想の指導の三點に及び表明された、次いで日程第三に入り、指示事項に關し上瀧學務局長から一、生産力擴充推進運動實施要綱の說明があり『生産擴充の決戰態勢』の强調の一點に結集、從來の生産力擴充計畫に邁進遂行を期せよ』との總督訓示を體して十一月三日から展開せられる同運動に基づいた增産推進運動の實行方策を示して推進への熱烈な協力を强く要請するところあつた

指示第二項　徵兵制度に關する件で、眞崎につき倉島文書課長の說明と要望があり第三項　朝鮮青年特別鍊成令に關し新貝司政局長から中央の實行方針が說明され質問、希望が活潑に行はれた、その主なるものは鍊成所設置に伴ふ指導者の件で切實なる意見が各知事より提出され、議長にある田中總監はじめ關係各局課長から懇切な說明がなされたほか、井原朝鮮軍參謀長からも教練教師について答へるところあつた、次いで宮本法務局長から同準備の一項をなす戶籍の整備につき希望と說明が行はれ十二時十五分終了した

かくして半島の總力を結集して大東亞戰を長期戰として戰ひ拔く必勝の體制を確立する小磯總督下第二回の知事會議は新なる官界新陣容に對する殉國的精神の昂揚と指導中核たる吏道の刷新振興を嚴達して半島當面した重大なる戰時二課題を遂にゆるぎなき不退轉の行政力を以て推進する方向を規定し終りに正式日程を完了したのである、明廿九日は第一日と同樣食糧問題に關し第三會議室に自由討議による懇談式會議をつゞけた

鮮滿連絡會議

三十日から開催

【新京廿七日同盟】滿鮮間の相互依存關係を確立して戰時必需物資の對日供出力增進を期する第三回鮮滿連絡協議會はいよいよ卅日から新京において開催、滿洲、朝鮮側代表間に於て眞摯な討議が行はれるが、本協議會に出席する朝鮮側代表信原殖産局長以下卅八氏は廿九日午後二時着列車で着京する

勅任新任者に官記傳達

新貝司政、大野學務、石田遞信、鹽田農林、伊藤警務の五新任局長ならびに碓井黃海、古川咸北、山木忠南、平松忠北、美根京畿參任事務官、大島鐵道局理事に對する官記傳達式は廿八日午前九時より總督室において擧行、富井人事課長、大野祕書官列席の上小磯總督よりそれぞれ傳達された

消息

企畫院辭令（廿八日）
企畫院第五部長　松田令輔
第五部第二課長事務取扱を命ず

◇金丙燮氏（忠南産業部長）廿八日入城旅館
◇大山和邦氏（全南産業部長）同上
◇星一氏（星製藥社長）同上
◇穗積眞六郎氏（京城商議會頭）新任挨拶のため廿八日本社來訪
◇山澤和三郎氏（前農林局長）退官挨拶のため廿八日來社

時の錄音

果然、南太平洋に大海戰、燦たる哉、この大戰果。
×
第二次ソロモン海戰以來の戰果また極めて大なり。
×
捷報久し振りに來り、こみあげる感激にたゞ涙々々。
×
敵の反撃企圖こゝに全く潰えし、デマ宣傳粉碎に歸せん。
×
偉大なる哉帝國海軍、慘たり米海軍。
×
知事會議第二日に入つて、半島の新態勢いよいよ進めげらる。
×
官も民も、今こそ殉國精神に燃えて邁進の秋だ。

盗汗・結核に　スクナ（マルホ）
貧血性なき大蒜製劑
3—15回注射による盗汗治療率　重症86.7%　中等症83.3%　輕症93.2%
（盗汗を消失せしめたるため肺結核の治療に向つて間接的好影響を及ぼしたり）
（文献送呈）　製造發賣元　株式會社　マルホ商店　大阪市東區道修町三丁目

防空　防火　爆風除に
防火覆面（金五圓八十一錢也）
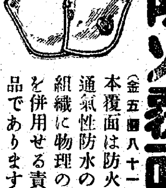
本覆面は防火並に通氣性防水の化學組織に物理の要素を併用せる責任製品であります。
男女共用（カタログ進呈）御註文十個以上送料一個十五錢
東京青山神宮外苑前（電話青山八八九番）
防火武裝普及本部　帝國防火研究所

小說　好逑傳　佐藤春夫著　B6版四九〇頁　定價二圓九十錢　〒十五錢
ゲーテが佛譯で見て倫理と藝術との妙調和を示す名篇と賞讚した有名な支那小說絶好評！
砲命の指揮　長田幹彦著　B6版三三〇頁　一圓八十錢
軍の合唱　長田幹彦著　B6版二五〇頁　一圓八十錢
新しき鄕土の理想　長田幹彦著　B6版三三〇頁　一圓八十錢
新疆街道　長田幹彦著　B6版三三〇頁　一圓八十錢
頭の舞曲　長田幹彦著　B6版三〇〇頁　一圓八十錢
空の花嫁　長田幹彦著　B6版二五〇頁　一圓八十錢
海南島縱行　那珂良二著　B6版三一〇頁　一圓八十錢
濟へ行く灯　寶地靖著　B6版二八〇頁　一圓八十錢
虹を描く街　今井達夫著　B6版三五八頁　一圓八十錢
東京市神田區錦町一丁目十一番地　奧川書房

神宮大會あす開幕

三笠宮殿下台臨

敢闘を誓ふ郷土代表

【東京にて大山特派員發】決戰下一億國民の總力を結集して繰ひろげられる戰勝國、意氣と力の祭典第十三回明治神宮國民錬成大會は愈よあす廿九日午後一時半神宮外苑競技場で畏くも三笠宮殿下の台臨を仰ぎ莊嚴華麗な開會式を擧行、六日間に亙る六萬若人の體民繪卷の火蓋を遂しく切ることゝなつた、晴の大會を目前に控へて九段方面を中心とした松屋ホテルの本部を初め七ケ所の宿舍で上京第一夜を明かした我等が郷土部隊朝鮮代表三百六十名は廿八日早くも午前六時一齊に起床、昨夜帝都の大本營發表の南太平洋海戰、ソロモン方面の大戰果に感激を沸かせてそれぞれ宿舍で皇軍への感謝の默禱を捧げ宮城遙拜、更に明治神宮、朝鮮神宮を遙拜、皇國臣民として起ち上る半島若人の赤誠を現した、阿部總監督は午後一時から神田體育記念館に開かれた厚生省招致の各地區總監督會議に出席一方各代表選手はそれぞれ學校運動場或は道場を借りて練習鍛錬に勵み大會に備へて最後の仕上に取りかゝつた

更に朝鮮代表本部では午後六時から各競技部門の半島監督會議を開き明日の明治神宮參拜行進を初め開會式における注意事項を協議、榮ある半島部隊の名譽にかけて健民錬成の秩序ある成果昂揚を誓つた

神宮大會野球組合

【東京電話】第十三回明治神宮國民錬成大會野球の部組合せは左の如く決定した

第一日（十月卅一日）中等、海草中—水戶商（九時）一般、大阪大同—函館大洋倶（二時）第二日（十一月一日）中等、德島商—平安中（九時）一般、廣島電鐵—八幡日鐵（十一時半）大學、明大—專大（二時）第三日（二日）大學、早大—立敎（十一時半）中等、決勝（二時）第四日（三日）大學決勝（一時）

今後もなほ來攻 油斷こそ禁物

高橋大將 大戰果に諭す

【東京電話】南太平洋海戰および第二次ソロモン海戰以後のわが輝く大戰果が廿七日夜八時三十分大本營から發表があつた、その夜澁谷區金今井町の高橋三吉海軍大將を訪れると、病からラジオニュースに耳を傾けてゐた大將は『國民總員戰鬪配置を守れ』と一言を述べてから赫々たる戰果に應へて國民に檄す次の感想を洩らした……

わが海軍の戰果を聞き再び將兵の勇戰奮鬪に對し涙がこぼれるほどの感謝と感激だつた、米國は國をあげて飛行機、軍艦、戰車などの軍需生產に狂奔して來るのは事實である、今回の海戰によつてわが將兵は必勝の信念を益々固くし自信を強めることは想像に難くない、やつて來さへすれば必ずやつつける、だから來年再來年を期し兵力を回復してから勢力挽回を圖ることゝ思はれる、今日までの戰果は偏へに御稜威と天佑神助ならびに將兵の果敢な戰鬪によるものだが、國民は齊しくこれに應へて益々警戒を嚴にし『戰ひはこれからだ』の念を強めて前線將兵と共に邁進しなければならぬ

"防護施設"に感服

滿洲の內地視察團歸途來城

【釜山電話】六大都市における隣組防護施設に活動狀況を一ケ月に亙つて視察した滿洲國協和義勇奉公隊一行卅名は隊長片倉進氏に引率されて廿八日朝釜山上陸、同八時五十分發奉天行急行で入城したが、一行は交々語る

六大都市隣組の組織並に活動狀況を視察したが、各都市共精神的にがつちり團結して、防護訓練は無論、物資配給に至るまで立派な統制が保たれてゐることは實に感服のほかはない、特にこれらの活動が、銃後を守る家庭婦人及び子供によつてなされつゝあるのを見るとき、斯樣な任務は專ら吾々義勇奉公隊が當つてゐる滿洲國も門外不出の陋習を斷然打破して婦人の奮起を促さねばならぬことを痛感した

なほ一行は京城で三日間に亙り愛國班の組織並に活動狀況を視察して歸滿する豫定である

咲く菊の德壽宮

立つ廿八日から京城德壽宮の菊花が觀覽を許されて一般に開放された、午前九時最初の入場は修學旅行の國民學校兒童米英擊滅の興奮を盛つてドツと殿內へ雪崩れ込む、場內五百餘鉢何れも李王家秘藏の逸品揃ひ、丹精こめた係員の腕のほどを偲ばせて豪華な多幹作り『皇國無窮』『銃後の護り』を始め太管、厚物、一文字など大中菊が文字通り"絢爛の秋"を讃へ戰捷日本の力強い銃後の安泰を謳へてゐる、あツ！幼稚園の子供達の一隊が入つて來た、世界の明るさを自分達だけでとり占めてゐるんだといつた顏、顏…で入つて來た、"菊の花です、お靜かに見るのです"先生は優しくおつしやる、師ふではおぢいさんとおばあさんがじつと大輪に見入つてゐる、かうした觀覽者達で終日賑ひこの日の拜觀者は五千餘にのぼつた

納稅報國に獻身

功勞者七十餘名表彰

京城稅務監督局では大東亞戰下初に迎へる明治節を卜し、管內の町面、邑理事長中、常に町部落民を指導して納稅に努力した左記五十六名の理事長とまた徵收事務に從事した邑面書記十九名を表彰、各稅務署毎に表彰狀および記念品を授與することゝなつた

▲京畿道＝權東鉉壽、正木有美、金本正一、羅山道勉、李家泰鉉、松原潤、守山承達、金谷德吉、金山明世、吉木齋雄、平沼常武、戶川吉陽、長城正明、金宮顯、竹原鹿烈、柳澤錫敏、原邊徹、松方榮一、松本効榮、重山河貫、金谷俊秀、岡本岩夫▲忠清北道＝穴山文雄、金岡淳鍍、朝本大平、藤本初之進、德原宏彥、芝村榮祐、東岡鍾浩、金山鳳鎭、村井勝彥、松岡翼良、南昌源、廣村濟德、金田光正▲忠清南道＝木村清治、青谷良治、林憲文、宋原鎭道、藍田雲稷、師川洋一、金澤春岡、國本忠靖、松原宅厚、晉山炳達、永光明、野村重一、延原明、東原成浩、良山布倉、完山然善▲江原道＝松山鳳熙、晉山興汝、竹山萬淳、平山毅、金光博、金山德鐵、林丸模、松岡鍾哉、海延鍾表、德松建秀、富山杏雄、金永文爺、竹村寅茂、江金正雄、新井章司、林春達、松山秀之、西原貫一、金澤一彥、西村在淳、松島永熙、鶴田富石、新井秀雄、湯岡鎭興

貯蓄體驗をきく

總聯で功勞者の集ひ

國民貯蓄に獻身的努力をはらつた全鮮の貯蓄功勞者を集めて"體驗を聽く會"が總聯貯蓄部主催で來月四日午後四時から銀行集會所で開かれる

この日は貯蓄獎勵功勞者表彰式を行ふことになつた

國民精神作興詔書奉戴記念式を擧行

十一月十日は『國民精神作興に關する詔書』渙發十九周年に當るが總力聯盟では、この銘記すべき詔を拜して戰時下國民生活に再び新しい感激を注ぐため當日は各種聯盟において詔書奉讀式を擧行し新たな大東亞戰の段階に確固不拔の國民精神を作興するやう通達した

明治節奉祝生花會

朝鮮華道協會では來る十一月二、三兩日に亙り『明治節奉祝諸流派合同生花展覽會』を府民館中講堂で開催、協會結成以來一年間における成績を披瀝することになつた

信徒も擧る 旱害義金寄託

京城府嘉會町三朝鮮聖公會では朝鮮旱害義捐金として同會敎工際表雄氏の名で金百円、信徒一同から金八十円都合百八十円を廿八日本社へ寄託した

忌明獻金

京城元町一ノ一西川博氏は廿八日亡妻の忌明に際し金五百円を陸海軍への國防獻金として本社へ寄託した

古川知事廿九日赴任

古川新咸北知事は廿八日午後八時十分發列車で赴任の豫定であつたが、知事會議出席のため廿九日午後三時五十五分出發に豫定を變更した

增資接近せる日本鍛工

當社は鍛造專門の會社であるが、この外に航空部分品をも製作してゐる [illegible]

京城府黃金町二丁目一九九ノ一
安東證券株式會社

將兵の苦心思ふ

感激を語る末次大將

【東京電話】南太平洋海戰およびソロモン群島方面における二大戰果が發表され全國民が深い感激に浸つた廿七日夜海軍の長老末次信正大將は西荻窪の自邸で語つた

何時もながら海軍の勝利は素晴しい、サンタクルーズ北方のやうなところで大海戰が起らうとは一寸普通人には判り難いと思はれるが、これは一大立體作戰の場面と思へば間違ひない、隨分苦心に苦心を重ねたと思ふ、それだけにこの戰果は非常に意義し日米戰、世界戰に及ぼす影響は大きい、大本營は固より第一線將兵の苦心は想像に餘りがある、殊に航空隊の働きは非常なものである、長期にわたつたゞけにわが方の苦心も損害も大きく輝かしい戰果がこれに讓らぬと思ふ、聯合軍は敗戰續きからやうやく立直りこれから全面攻勢に轉ずるといふから宣傳的意味を持つとしても頗る張合ひのある話で、日本人としては決して敵を侮ることなく眞の戰ひはこれからだといふ覺悟で踏張らなければならぬ、近頃アメリカでは艦船兵器增產の急速向上を吹張してゐる、彼等の數字に驚くにはおよばぬが、われくとしては物心一如の戰鬪體制をいやが上にも強化すればよいのだ、いま一番大事なことは肝腎の國民生活をまた國內體制を何處までも長期戰に耐へ得るやうに調整強化することなのだ

と語り終へた大將は今日着いたといふ我等の聯合艦隊司令長官山本五十六大將からの書翰を示しそのなかから『油斷と安心はこの際國民全體として許されぬ』といふ一句を特に附加へたいと記者に示したのだつた

清酒 朝の花 ナハノサア 工場 論山 群山 北京

發育に 乳幼兒の消化不良を防ぎビタミンB複合体を豊富に補給するから遅れた發育も取戻す（一日數錠） わかもと 胃腸・榮養・衰弱に

株式 重點株狙ひ 強調

前場 南太平洋海戰の赫々たる戰果は既に織込濟であるため、人氣的な新場相場は表示難であつたとはいへ時局重點株は會社の將來性を狙はれて一般に五十錢乃至一円方の強調を示した、即ち昭和電工、大同製鋼は配當狙ひ、川崎重工、神戶製鋼は割安買ひ、石川島は拂込徵收狙ひ、川南、三菱重工強保合、地株では京電が內地筋および地場筋の理想買ひに一、二円高を示し、朝鮮水力は利喰ひ關係などで一服模樣を示した、なほ短期新東は百十九円臺から二十円臺に乘せて前日に比し約二円高、新鐘九十四円と約一円高、高周波五十一円と五十錢高を示した

後場 （眠り）一般事業株を中心とする買氣は依然たるものあり總じて眠りを示した、紡織、人絹株も動意を孕んで來たやうに見受けられた

"實物"強保合

月末關係による整理商內も散々見られたが受渡期限勵行で市況は却つて安全性を保持し買氣は重點株が鷹揚的であつた、從つて相場は安くば買拾はんとせる傾向が強く一般に強保合を示した、主なる出來値左の如し

神戶製鋼新四七、三▲新潟鐵工新一〇一、三▲石川島新五〇、四▲高周波五〇、六一、〇▲東洋輕金屬四九、〇▲日立製作新四六、〇▲朝鮮機械六一、二▲朝鮮水力九一、七▲同新三六、〇▲日本窒素新四五、一

株式（廿八日）

朝取短期

銘柄	寄付	大引	高値	安値
朝新 前	[illegible]	[illegible]	[illegible]	[illegible]
朝新 後	[illegible]	[illegible]	[illegible]	[illegible]
大新 前	[illegible]	[illegible]	[illegible]	[illegible]
大新 後	[illegible]	[illegible]	[illegible]	[illegible]
東新 前	[illegible]	[illegible]	[illegible]	[illegible]
東新 後	[illegible]	[illegible]	[illegible]	[illegible]
鐘紡 前	[illegible]	[illegible]	[illegible]	[illegible]
鐘紡 後	[illegible]	[illegible]	[illegible]	[illegible]
同新 前	[illegible]	[illegible]	[illegible]	[illegible]
同新 後	[illegible]	[illegible]	[illegible]	[illegible]
朝石 前	[illegible]	[illegible]	[illegible]	[illegible]
朝石 後	[illegible]	[illegible]	[illegible]	[illegible]
滿業 前	[illegible]	[illegible]	[illegible]	[illegible]
滿業 後	[illegible]	[illegible]	[illegible]	[illegible]
小林 前	[illegible]	[illegible]	[illegible]	[illegible]
小林 後	[illegible]	[illegible]	[illegible]	[illegible]
岩村 前	[illegible]	[illegible]	[illegible]	[illegible]
岩村 後	[illegible]	[illegible]	[illegible]	[illegible]
高周波 前	[illegible]	[illegible]	[illegible]	[illegible]
高周波 後	[illegible]	[illegible]	[illegible]	[illegible]
三重工 前	[illegible]	[illegible]	[illegible]	[illegible]
三重工 後	[illegible]	[illegible]	[illegible]	[illegible]

大引 前場 一一・[illegible]分 後場 [illegible]分

朝取算定と日歩

銘柄	算定	日歩	代引
朝新	[illegible]	[illegible]	[illegible]
東新	[illegible]	[illegible]	[illegible]
大新	[illegible]	[illegible]	[illegible]
鐘紡	[illegible]	[illegible]	[illegible]
同新	[illegible]	[illegible]	[illegible]
高周波	[illegible]	[illegible]	[illegible]
短期	[illegible]枚 累計 [illegible]枚		

大株短期

銘柄	寄付	大引	高値	安値
大新 前	[illegible]	[illegible]	[illegible]	[illegible]
大新 後	[illegible]	[illegible]	[illegible]	[illegible]
鐘新 前	[illegible]	[illegible]	[illegible]	[illegible]
鐘新 後	[illegible]	[illegible]	[illegible]	[illegible]
鐘紡 前	[illegible]	[illegible]	[illegible]	[illegible]
鐘紡 後	[illegible]	[illegible]	[illegible]	[illegible]
東洋紡 前	[illegible]	[illegible]	[illegible]	[illegible]
東洋紡 後	[illegible]	[illegible]	[illegible]	[illegible]
日石 前	[illegible]	[illegible]	[illegible]	[illegible]
日石 後	[illegible]	[illegible]	[illegible]	[illegible]
日立 前	[illegible]	[illegible]	[illegible]	[illegible]
日立 後	[illegible]	[illegible]	[illegible]	[illegible]
日鑛 前	[illegible]	[illegible]	[illegible]	[illegible]
日鑛 後	[illegible]	[illegible]	[illegible]	[illegible]
滿業 前	[illegible]	[illegible]	[illegible]	[illegible]
滿業 後	[illegible]	[illegible]	[illegible]	[illegible]

東株短期

銘柄	寄付	大引	高値	安値
帝人 前	[illegible]	[illegible]	[illegible]	[illegible]
帝人 後	[illegible]	[illegible]	[illegible]	[illegible]
滿業 前	[illegible]	[illegible]	[illegible]	[illegible]
滿業 後	[illegible]	[illegible]	[illegible]	[illegible]
鋼管 前	[illegible]	[illegible]	[illegible]	[illegible]
鋼管 後	[illegible]	[illegible]	[illegible]	[illegible]
日蓄 前	[illegible]	[illegible]	[illegible]	[illegible]
日蓄 後	[illegible]	[illegible]	[illegible]	[illegible]

大引 前場 [illegible]分 後場 [illegible]分

東株短期（第一部）

銘柄	寄付	大引	高値	安値
東新 前	[illegible]	[illegible]	[illegible]	[illegible]
東新 後	[illegible]	[illegible]	[illegible]	[illegible]
郵船 前	[illegible]	[illegible]	[illegible]	[illegible]
郵船 後	[illegible]	[illegible]	[illegible]	[illegible]
同新 前	[illegible]	[illegible]	[illegible]	[illegible]
同新 後	[illegible]	[illegible]	[illegible]	[illegible]
鐘紡 前	[illegible]	[illegible]	[illegible]	[illegible]
鐘紡 後	[illegible]	[illegible]	[illegible]	[illegible]
同新 前	[illegible]	[illegible]	[illegible]	[illegible]
同新 後	[illegible]	[illegible]	[illegible]	[illegible]
帝人 前	[illegible]	[illegible]	[illegible]	[illegible]
新 後	[illegible]	[illegible]	[illegible]	[illegible]
大新 前	[illegible]	[illegible]	[illegible]	[illegible]
大新 後	[illegible]	[illegible]	[illegible]	[illegible]
鋼管 前	[illegible]	[illegible]	[illegible]	[illegible]
鋼管 後	[illegible]	[illegible]	[illegible]	[illegible]
日石 前	[illegible]	[illegible]	[illegible]	[illegible]
日石 後	[illegible]	[illegible]	[illegible]	[illegible]

東株短期（第二部）

銘柄	寄付	中値	引
滿鐵 前	[illegible]	[illegible]	[illegible]
滿鐵 後	[illegible]	[illegible]	[illegible]
三重 前	[illegible]	[illegible]	[illegible]
三重 後	[illegible]	[illegible]	[illegible]
洋レ 前	[illegible]	[illegible]	[illegible]
洋レ 後	[illegible]	[illegible]	[illegible]
新 前	[illegible]	[illegible]	[illegible]
小倉 前	[illegible]	[illegible]	[illegible]
小倉 後	[illegible]	[illegible]	[illegible]
日魯 前	[illegible]	[illegible]	[illegible]
日魯 後	[illegible]	[illegible]	[illegible]
水產 前	[illegible]	[illegible]	[illegible]
新 後	[illegible]	[illegible]	[illegible]
塩水 前	[illegible]	[illegible]	[illegible]
塩水 後	[illegible]	[illegible]	[illegible]
日鑛 前	[illegible]	[illegible]	[illegible]
日鑛 後	[illegible]	[illegible]	[illegible]
滿業 前	[illegible]	[illegible]	[illegible]
滿業 後	[illegible]	[illegible]	[illegible]

大引 [illegible]分

京取長期

銘柄	前場	後場
東株	[illegible]	[illegible]
新	[illegible]	[illegible]
大株 先限	[illegible]	[illegible]

銘柄	賣	買	取組高
京株	[illegible]	[illegible]	[illegible]
新	[illegible]	[illegible]	[illegible]
大株 先限	[illegible]	[illegible]	[illegible]

現株仲値（廿八日十一時調）

◇紡績株	北樺炭 [illegible]	大同鋼 [illegible]	日産重工 [illegible]	同 新 [illegible]
日東紡 [illegible]	昭和鋼 [illegible]	同 新 [illegible]	昭和飛 [illegible]	◇鐵水港 [illegible]
日清紡 [illegible]	石原產 [illegible]	小倉鋼 [illegible]	デイゼ [illegible]	日電氣 [illegible]
日清紡 [illegible]	新窒素 [illegible]	日鋼 [illegible]	東洋バ [illegible]	發送電 [illegible]
◇人絹株	北樺油 [illegible]	ニツケ [illegible]	日ビス [illegible]	同 新 [illegible]
旭ベン [illegible]	加油 [illegible]	日立電 [illegible]	◇船舶 [illegible]	◇製紙製糖 [illegible]
同 新 [illegible]	同 新 [illegible]	日立新 [illegible]	國際船 [illegible]	東電紙 [illegible]
日レ [illegible]	日石 [illegible]	日鑛金 [illegible]	東洋重 [illegible]	日清粉 [illegible]
日本レ [illegible]	◇化學工業 [illegible]	石井鐵 [illegible]	川崎重 [illegible]	同 新 [illegible]
同 新 [illegible]	日窒素 [illegible]	同 新 [illegible]	同 新 [illegible]	日本粉 [illegible]
東京人 [illegible]	同 新 [illegible]	新潟鐵 [illegible]	石川島 [illegible]	◇諸株 [illegible]
同 新 [illegible]	日化工 [illegible]	同 新 [illegible]	同 新 [illegible]	三菱商 [illegible]
新興人 [illegible]	日曹 [illegible]	池貝鐵 [illegible]	三菱重 [illegible]	同 新 [illegible]
◇鐵鋼株	◇重工業	製鋼 [illegible]	製糖 [illegible]	鐘淵 [illegible]
			台灣拓 [illegible]	補 [illegible]

三國志（942）

吉川英治（作） 矢野橋村（繪）

笠（一）

荊州の本城は實に脆く陷ちた。關羽は餘りに後方を輕んじ過ぎた戰場のみに充血して、內政と防禦の點には、重大な手ぬかりをしてゐた嫌ひがある。

烽火台の備へに恃みすぎてゐた事もその一つだが、とりわけまづいのは、國內を守る人物に人を得てゐなかつた點である。留守の大將潘濬も凡將であつたし、公安の守將たる傅士仁も輕薄な才人に過ぎない。

選りに選つてなぜこんな凡將を殘して征つたかといへば、樊城へ出陣の前、この二將に落度があつた。關羽は軍紀振肅のためその罪をいたく責めて、懲罰の代りに、出征軍のうちから省いてしまつた。武門として軍節を褫るよりも不名譽とされてゐたからである。

潘濬が眞の人物ならば、この不名譽はむしろ彼を發奮させたらうが、潘濬も傅士仁も內心それをみに抱いて、もう關羽の麾下では將來の出世はおぼつかないと、敵機を迎へるやうな考へを起してゐた

そして內政も軍事も全く怠つてゐたところへ——つなぎ烽火も何の前觸れもなく、いきなり攻めて來た吳の大軍であつた。結果から見れば、實に當然な結落だつたともいへる。

一、みだりに人を殺すもの
一、みだりに物を掠むもの
一、みだりに流言を放つもの

以上、その一を犯す者も斬罪に處す

吳軍大都督呂蒙は、占領直後、まだ吳侯孫權も入城しないうちに、早くも府々にはかういふ高札が立ち、人民はみな歸服した。

荊州城にあつた關羽の一族は、呂蒙のさしづに依つて鄭重に他のやしきへ移され、不安なく不自由なく吳軍に保護されてゐるのを見て、荊州の人民は、『ありがたいことだ』と、呂蒙の名を口から口へ囁きつたへた。

呂蒙は日々五六騎の供をつれてみづから戰後の民情を視て歩いた

一日、途中で俄雨に遭つたが、ふと見ると、彼方から一人の兵が、百姓の被る笠を持つて、鎧の上に翳しながら、一目散に馳て來る

『捕へろ。あの兵を捕へて來い』

呂蒙は鞭をさし向けた。

二頭の騎馬武者が雨中を馳て、すぐその兵を引つ吊して來た。見るとその兵は呂蒙もよく顏を知つてゐる同郷の男だつた。——が、呂蒙はその兵を睨まへていつた。

『自分は日頃から、同郷同姓の者は殺さずといふ誓ひを持つてゐたが、それは私事で公務の誓ひでない。汝はこの俄雨に遭つて百姓の笠を盜んだ。高札の表に掲げてある一條を犯した以上は、たとへ同郷の者たりとも法を枉ぐるわけにゆかん。』

兵は仰天して、雨中に泣く涙しながら、呂蒙を伏拜んで、

『命だけはお助け下さい。出來心でございます。何氣なく、つい笠を[illegible]じまして』

と、慟しみ訴へたが、呂蒙はただ顏を橫に振るだけだつた。

『いかん。斬れ。出來心はわかつてゐる、又、一箇の笠に過ぎないことも分つてゐる。然しゆるすことはできない。それが法の嚴正といふものだ』

その兵の首と笠とが、轅門にさらされた。市人は嘩をなして

『何たる公平な大將だらう』

と、その德に感じ、吳の三軍はふるひ怖れて、道に落ちてゐる物も拾はなかつた。

江上に待つてゐた吳侯孫權は、諸將をひき從へて入城した。それに、降參の將潘濬を見、その罪を容れて吳軍に加へ、また獄中にあつた魏の降將于禁をひき出して、

『吳に仕へよ』

と、その首枷を解いて與へた。

第二回 大阪對抗手合準決勝

先相先 先番 六段 高川格 五段 坂田榮男

（持時間各十時間）一分以內切（二日目コミ出し）消費時間（白〇、一四八分 黑〇、一〇分）

つそれたよかわをるぬりちとへほにはろい

一二三四五六七八九十十一十二十三十四十五十六十七十八十九

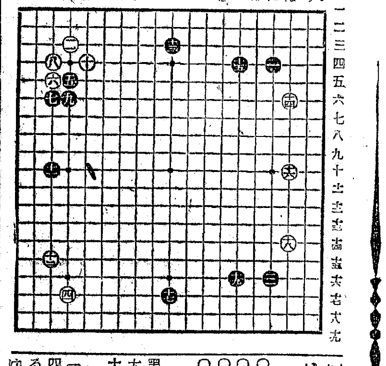

○十二ノ五 2 ●十三ヌ 三… ○十四ヘ 六 19 ●十五ヘ 四… ○十六ト 2 ●十七ヌ十七 2 ○十八ヲ十四 17 ●十九ヘ十六…

瀨越憲作八段（評解）

黑十三では十七に打つてあるのも大場だが、別に大した優劣はなく十三の方をとつたのである。◇白十四のカカリでは、下邊を『ヘノ十七』と打ち、黑『ニノ十四』のとき十七と三間に開いてゐる布石も考へられるが、するに黑『ニノ十七』に打つて受けて高く『ニノ十』の星に據り、黑が十七に打つか『ハノ十三』とつめて來るか、樣子を見るのも白としての態度だ。つまり十六を高く打つて置けば、若し黑十七なら白十八とカカる手が、譜よりも働いて來るし、『ハノ十三』ならば、その後白は十七の大場に據らうといふのである。◇白十六の三間ビラキ、尋常で勿論惡くないが、この手をもつて上邊方面に黑の勢力が作られる、白はそれを嫌つて譜の如く十四としたものであらう。

づつう かぜ熱 治療劑 清美散 大阪市天王寺區細工谷町 佐藤アイト商會

十月一日抽籤 戰時債券當籤番號表（其ノ六）

（番號表中太字ハ回別、括弧內ハ割增等級竝金額）

（大藏省・日本勸業銀行發表）

債券報國 8　五圓券 拾圓券／拾圓 五圓　割增金（兩等）

6301	6391	6416								
6497	6502	6650	6661	6698	6738	6761	6780	6788	6910	
6915	6995	7006	7029	7033	7129	7142	7170	7253	7260	
7266	7344	7436	7455	7520	7541	7566	7870	7938	8070	
8073	8207	8314	8336	8343	8402	8509	8566	8670	8793	
8794	8861	9051	9164	9186	9247	9275	9319	9352	9388	
9429	9732	9739	9784	9794	9797	9886	9917	9942	10152	
10167	10201	10216	10358	10387	10434	10471	10489	10989	11006	

11131	11324	11424	11525	11607	11687	11893	11897	12060	12367	12382	12390	12401	12486	12507	12547	12553	12613	12662	12776	12787	12834
12852	12963	12987	13073	13288	13347	13481	13516	13701	13707	13814	13818	13830	13951	14001	14049	14192	14264	14267	14319	14352	14462
14465	14615	14641	14730	14736	14737	14842	14853	14861	14894	14959	14998	15020	15212	15241	15328	15345	15367	15406	15469	15588	15607
15654	15658	15672	15707	15784	15812	15915	15922	15927	15929	16021	16053	16060	16076	16118	16169	16242	16372	16408	16422	16792	16824
16866	16937	17207	17261	17330	17346	17525	17603	17630	17652	17822	17854	17858	17939	17945	18110	18136	18540	18691	18724	18835	18853
18906	18917	18982	19112	19162	19166	19239	19260	19301	19325	19356	19387	19389	19399	19632	19771	19919	20005	20042	20060	20188	20236
20237	20263	20318	20353	20524	20624	20649	20704	20749	20766	20810	20816	20860	21047	21086	21192	21220	21231	21400	21403	21404	21666
21810	21872	21875	21898	21962	21991	22244	22276	22318	22454	22522	22525	22560	22563	22673	22814	22829	22910	23257	23304	23348	23367
23516	23542	23559	23604	23657	23669	23741	23815	23821	23822	23845	23931	24005	24018	24024	24029	24043	24139	24211	24257	24291	24438
24494	24596	24691	24803	24841	24983	25038	25042	25159	25223	25280	25312	25352	25445	25510	25539	25565	25643	25668	25722	25833	25978
25986	26037	26078	26124	26212	26250	26446	26473	26503	26559	26593	26603	26669	26738	26805	26878	26903	26926	26982	27144	27206	27326
27364	27476	27589	27603	27621	27727	27760	27821	27830	27841	27849	27895	27995	28033	28146	28197	28224	28255	28329	28355	28371	28476
28493	28512	28520	28575	28584	28627	28710	28758	28816	28843	28866	28941	28950	29028	29108	29145	29178	29310	29336	29378	29707	29728
29739	30004	30010	30062	30152	30154	30218	30221	30298	30333	30411	30437	30524	30529	30549	30711	30856	30867	30919	30957	31015	31065
31104	31114	31163	31249	31392	31709	31734	31740	31792	31802	32001	32025	32116	32142	32302	32362	32366	32407	32445	32459	32608	32648
32818	32951	32984	33100	33503	33527	33656	33662	33820	33882	33935	33938	34033	34060	34070	34098	34194	34288	34295	34333	34401	34458
34478	34666	34747	34800	34822	34906	34959	35108	35244	35385	35481	35487	35509	35565	35644	35670	35680	35731	35803	35879	35884	35947
35981	36071	36102	36131	36270	36356	36369	36415	36625	36668	36727	36775	36809	36871	36875	36876	36957	36967	37016	37038	37252	37642
37811	37820	37993	38085	38094	38108	38126	38220	38238	38290	38329	38373	38386	38402	38607	38780	38785	38852	38882	38994	39004	39048
39070	39111	39200	39315	39387	39433	39485	39690	39744	39778	49830	49854	40077	40106	40192	40277	40297	40323	40324	40401	40431	40437
30444	30495	40519	40540	40562	40641	40662	40672	40754	40785	40831	41116	41153	41291	41571	41623	41692	41905	41984	42050	42154	42225
42261	42360	42442	42618	42787	42836	42895	42898	42947	42976	43051	43055	43360	43458	43601	43611	43613	43635	43702	43727	43729	43908
43936	43968	44013	44038	44071	44177	44250	44422	44428	44512	44523	44563	44674	44724	44768	44773	44809	44816	44822	44921	44922	44963
45002	45132	45140	45235	45337	45484	45583	45651	45887	46004	46023	46133	46182	46253	46277	46542	46547	46707	47038	47102	47221	47241
47470	47499	47592	47629	47633	47665	47675	47697	47838	47847	47862	47914	48217	48273	48320	48386	48445	48506	48523	48545	48565	48608
48670	48869	48915	49081	49100	49180	49264	49329	49419	49432	49433	49620	49685	49713	49714	49740	49742	49909	49952	50018	50022	50072
50097	50149	50193	50281	50332	50334	50415	50431	50507	50585	50596	50609	50617	50658	50923	50943	50989	50996	51214	51288	51292	51343
51357	51400	51431	51493	51938	51987	52017	52045	52057	52111	52208	52222	52482	52536	52605	52777	52819	52868	52918	52949	52961	

（其ノ七へ續く）

咳止め フスパン シロップ

伸びよ！ 忍びよる冷氣に…… 侵され易い幼兒の呼吸器や消化器能。風邪ひかさぬよう、胃腸をこわさぬよう、體溫、便色、食慾等に注意をして御機嫌が惡かつたり、異狀を認めたら救急 治病 保健の良藥をすぐにのませる事は勿論、平常から良藥で抵抗力を養ひ、腦心臟、胃腸等の强化を計り、風邪ひとつひかぬ健康兒へと育て上る事が大切です。
こんな時に／ カンムシ强よく夜啼き不眠に 消化不良、青便下痢、吐乳に 食慾不振、ヒキツケ、キセツ 風邪、其他諸發熱時や虛弱兒 ◎藥價二十錢ヨリ各種アリ◎
小兒良藥 樋屋奇應丸 大阪天滿 樋屋合資會社 本舖

◆頭痛に ネオセドノン◆ 要品

東一入口 日本生命東 皮膚泌尿 性病科 医学博士 渡邊晉 電本894

會葬御禮 田中嘉人

ニキビが取れて色白くなる

肺病 セキと熱に 延齡丹本舖 萬平堂製藥

公示催告 京城府黃金町一丁目六十一番地 [illegible]

合析 金特殊鑛物等迅速正確 京城中央分析所 京城府龍町一七 電話光③一三三五

頭をよくせよ 昭和學會

短期 現株 內海清藏商店 京城明治町

朝取一般取引員 有價證券現物賣買 山本源作商店 京城府明治町一丁目 電話本局⑤一九一五番 滿洲山源證券株式會社 奉天加茂町八號

株式會社 短期現物 東亞證券 朝取一般取引員・京城黃金町二・電話代表本局五一一六

"日本窒素"の割安に注目 南太平洋海戰の赫々たる戰果に感謝感激、此の大戰果に應へて"窒素"の割安さる [illegible]
朝鮮取引所一般取引員 白井株式店 京城府黃金町二ノ一九九 電話代表本局②二二六

◎航空株としての 渡邊鐵工へ認識あれ 京城府黃金町二ノ一九九 二田原株式店現物部